

Domeniul: Produsul intern brut – date provizorii (1)

PRODUSUL INTERN BRUT ÎN TRIMESTRUL II 2023 COMPARATIV CU TRIMESTRUL I 2023, A FOST ÎN TERMENI REALI, MAI MARE CU 0,9%¹.

- Față de același trimestru din anul 2022, Produsul intern brut a înregistrat, în trimestrul II 2023, o creștere cu 1,1% pe seria brută și de 2,7% pe seria ajustată sezonier;
- În semestrul I 2023, Produsul intern brut a crescut, comparativ cu semestrul I 2022, cu 1,7%, pe seria brută și cu 2,8% pe seria ajustată sezonier;
- Seria ajustată sezonier a Produsului intern brut trimestrial nu s-a modificat semnificativ, ca urmare a revizuirii estimărilor pentru trimestrul II 2023, față de varianta „semnal” publicată în Comunicatul de presă nr. 202 din 16 august 2023.

Evoluția Produsului intern brut trimestrial în perioada 2021 - 2023, calculată ca serie brută și serie ajustată sezonier, este prezentată în tabelul care urmează.

Tabel 1: Evoluția Produsului intern brut trimestrial

		Trim. I	Trim. II	Trim. III	Trim. IV	An
- în % față de perioada corespunzătoare din anul precedent -						
Serie brută	2021	99.7	115.4	106.7	102.4	105.8
	2022	106.3	105.0	103.7	104.5	104.7
	2023	102.4	101.1	-	-	-
Serie ajustată sezonier	2021	99.0	111.5	108.4	105.4	-
	2022	104.9	104.1	103.7	104.0	-
	2023	102.9	102.7	-	-	-
- în % față de trimestrul precedent -						
Serie ajustată sezonier	2021	102.0	101.8	100.8	100.6	-
	2022	101.6	101.0	100.4	100.9	-
	2023	100.5	100.9	-	-	-

[Datele tabelului în format Excel.](#)

¹ Date ajustate sezonier și în funcție de numărul de zile lucrătoare

Seria ajustată sezonier

Produsul Intern Brut - date ajustate sezonier - estimat pentru trimestrul II 2023 a fost de 395152,1 milioane lei prețuri curente, în creștere – în termeni reali – cu 0,9% față de trimestrul I 2023 și cu 2,7% față de trimestrul II 2022 deși în termeni nominali, s-a înregistrat o ușoară scădere față de trimestrul precedent.

Tabel 2: Produsul intern brut, în semestrul I 2023 - serie ajustată sezonier

	Trim. I	Trim. II	Sem. I
Milioane lei, prețuri curente	395259.2	395152.1	790411.3
În % față de trimestrul precedent	100.5	100.9	-
În % față de perioada corespunzătoare din anul precedent	102.9	102.7	102.8

[Datele tabelului în format Excel.](#)

Produsul intern brut estimat pentru semestrul I 2023 a fost de 790411,3 milioane lei prețuri curente, în creștere – în termeni reali – cu 2,8% față de semestrul I 2022.

Grafic 1: Evoluția PIB - serie ajustată sezonier

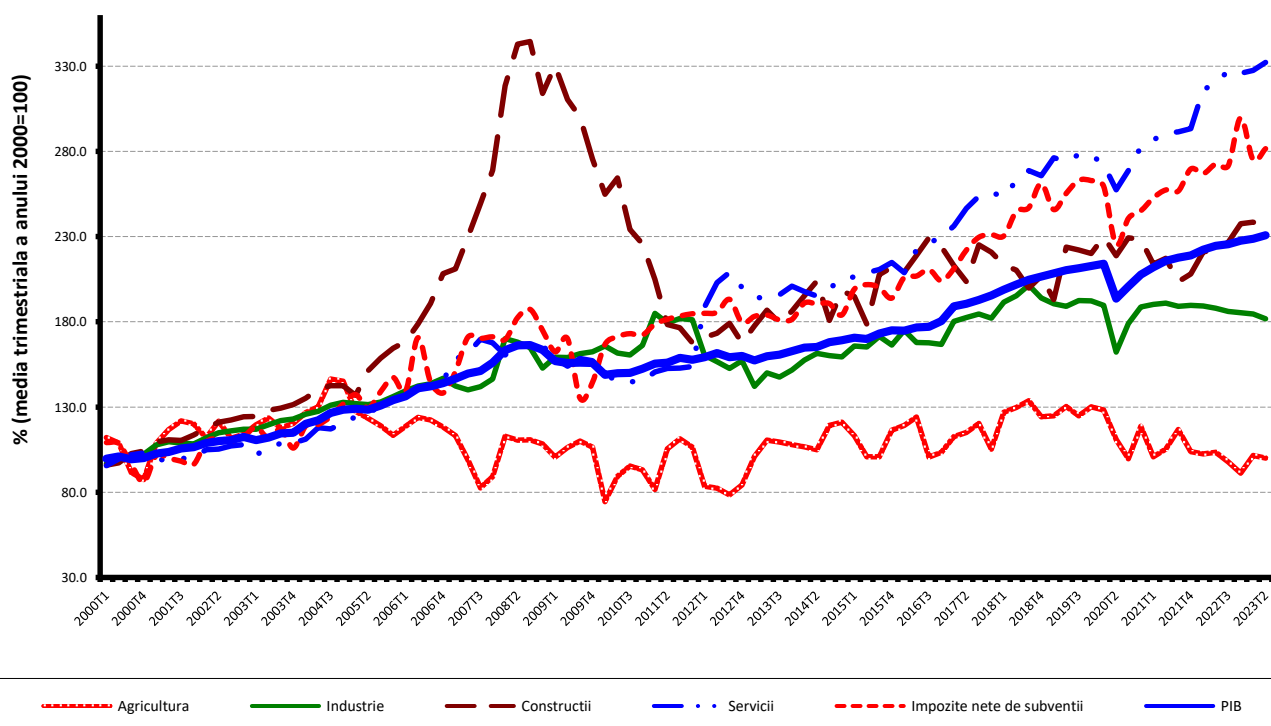

[Datele graficului în format Excel.](#)

Serie brută

Produsul Intern Brut – serie brută - estimat pentru trimestrul II 2023 a fost de 371466,4 milioane lei prețuri curente, în creștere – în termeni reali – cu 1,1% față de trimestrul II 2022.

Tabel 3: Produsul intern brut, în semestrul I 2023 - serie brută

	Trim. I	Trim. II	Sem. I
Milioane lei, prețuri curente	318557.1	371466.4	690023.5
În % față de perioada corespunzătoare din anul precedent	102.4	101.1	101.7

[Datele tabelului în format Excel.](#)

Produsul Intern Brut estimat pentru semestrul I 2023 a fost de 690023,5 milioane lei prețuri curente, în creștere – în termeni reali – cu 1,7% față de semestrul I 2022.

În tabelele 6, 7 și 8 sunt prezentate datele referitoare la Produsul Intern Brut în prețuri curente, indicii de volum și indicii deflatori – serie brută și serie ajustată sezonier – pentru trimestrul II și semestrul I 2023.

Contribuția categoriilor de resurse și de utilizări la modificarea Produsului Intern Brut

Categorii de resurse

La creșterea PIB, în semestrul I 2023 față de semestrul I 2022, au avut contribuții pozitive următoarele activități economice:

- Comerțul cu ridicata și cu amănuntul; repararea autovehiculelor și motocicletelor; transport și depozitare; hoteluri și restaurante (+0,5%), cu o pondere de 21,3% la formarea PIB și al căror volum de activitate s-a majorat cu 2,2%;
- Informațiile și comunicațiile (+0,4%), cu o pondere de 7,5% la formarea PIB și al căror volum de activitate s-a majorat cu 5,8%;
- Activități profesionale, științifice și tehnice; activități de servicii administrative și activități de servicii suport (+0,4%), cu o pondere de 7,0% la formarea PIB și al căror volum de activitate s-a majorat cu 5,4%;
- Construcțiile (+0,3%) cu o pondere de 4,1% la formarea PIB și al căror volum de activitate s-a majorat cu 6,8%;
- Tranzacțiile imobiliare (+0,2%) cu o pondere de 7,4% la formarea PIB și al căror volum de activitate s-a majorat cu 2,8%;

- Activități de spectacole, culturale și recreative; reparații de produse de uz casnic și alte servicii (+0,2%) cu o pondere de 3,3% la formarea PIB și al căror volum de activitate s-a majorat cu 6,7%;
- Administrație publică și apărare; asigurări sociale din sistemul public; învățământ; sănătate și asistență socială (+0,1%) cu o pondere de 13,3% la formarea PIB și al căror volum de activitate s-a majorat cu 1,1%.

O contribuție negativă la creșterea PIB a înregistrat-o industria (-0,7%), cu o pondere de 21,6% la formarea PIB și al cărei volum de activitate a scăzut cu -3,3%;

Impozitele nete pe produs, cu o pondere de 9,8% la formarea PIB, au contribuit cu +0,3% la creșterea PIB, volumul lor majorându-se cu 3,2%.

Tabel 4: Contribuția categoriilor de resurse la formarea și creșterea Produsului intern brut, în trimestrul II și semestrul I 2023

	Contribuția la formarea PIB - %		Contribuția la creșterea PIB - %	
	Trim. II	Sem. I	Trim. II	Sem. I
Agricultură, silvicultură și pescuit	2.4	2.1	0.0	0.0
Industrie	20.9	21.6	-0.9	-0.7
Construcții	4.6	4.1	0.2	0.3
Comerț cu ridicata și cu amănuntul; repararea autovehiculelor și motocicletelor; transport și depozitare; hoteluri și restaurante	21.1	21.3	0.2	0.5
Informații și comunicații	7.1	7.5	0.4	0.4
Intermedieri financiare și asigurări	2.6	2.6	0.0	0.0
Tranzacții imobiliare	7.6	7.4	0.3	0.2
Activități profesionale, științifice și tehnice; activități de servicii administrative și activități de servicii suport	8.7	7.0	0.3	0.4
Administrație publică și apărare; asigurări sociale din sistemul public; învățământ; sănătate și asistență socială	12.0	13.3	0.1	0.1
Activități de spectacole, culturale și recreative; reparații de produse de uz casnic și alte servicii	4.2	3.3	0.3	0.2
Valoarea adăugată brută – total	91.2	90.2	0.9	1.4
Impozite nete pe produs	8.8	9.8	0.2	0.3
Produsul intern brut	100.0	100.0	1.1	1.7

[Datele tabelului în format Excel.](#)

Categorii de utilizări

Din punctul de vedere al utilizării PIB, creșterea s-a datorat, în principal:

- cheltuielii pentru consumul final al gospodăriilor populației, al cărei volum s-a majorat cu 3,9%, contribuind cu +2,5% la creșterea PIB;
- formării brute de capital fix, al cărei volum s-a majorat cu 11,2%, contribuind cu +2,5% la creșterea PIB.

De asemenea, o contribuție pozitivă la creșterea PIB a avut-o exportul net (+1,0%), consecință a creșterii cu 0,3% a volumului exporturilor de bunuri și servicii corelată cu o diminuare a volumului importurilor de bunuri și servicii, cu 1,7%.

Tabel 5: Contribuția categoriilor de utilizări la formarea și creșterea Produsului intern brut, în trimestrul II și semestrul I 2023

	Contribuția la formarea PIB - %		Contribuția la creșterea PIB - %	
	Trim. II	Sem. I	Trim. II	Sem. I
Consumul final efectiv total	78.0	81.5	0.9	3.2
Consum final individual efectiv al gospodăriilor populației	69.5	71.9	0.9	2.9
Cheltuiala pentru consumul final al gospodăriilor populației	62.2	64.3	1.1	2.5
Cheltuiala pentru consumul final al instituțiilor fără scop lucrativ în serviciul gospodăriilor populației	0.4	0.4	0.0	0.1
Cheltuiala pentru consumul final individual al administrațiilor publice	6.9	7.2	-0.2	0.3
Consumul final colectiv efectiv al administrațiilor publice	8.5	9.6	0.0	0.3
Formarea brută de capital fix	27.1	23.4	3.0	2.5
Variația stocurilor	-1.1	-0.8	-4.0	-5.0
Exportul net de bunuri și servicii	-4.0	-4.1	1.2	1.0
Exportul de bunuri și servicii	42.0	45.5	-0.5	0.1
Importul de bunuri și servicii	46.0	49.6	-1.7	-0.9
Produsul intern brut	100.0	100.0	1.1	1.7

[Datele tabelului în format Excel.](#)

Revizuirii

Seria ajustată sezonier a Produsului intern brut trimestrial nu s-a modificat pentru trimestrul II 2023 varianta provizorie (1) față de varianta „semnal” publicată în Comunicatul de presă nr. 202 din 16 august 2023.

Seriile ajustate sezonier se recalculează trimestrial în conformitate cu recomandările europene.

Tabel 6: PRODUSUL INTERN BRUT PE CATEGORII DE RESURSE ȘI UTILIZĂRI, ÎN TRIMESTRUL II 2023

	- serie brută -		
	Realizări – milioane lei prețuri curente -	Indici de volum – în % față de trimestrul II 2022	Indici de preț – în % față de trimestrul II 2022
Agricultură, silvicultură și pescuit	8933.0	98.3	112.0
Industrie	77518.4	96.0	111.4
Construcții	16928.4	105.5	119.0
Comerț cu ridicata și cu amănuntul; repararea autovehiculelor și motocicletelor; transport și depozitare; hoteluri și restaurante	78694.4	100.9	112.8
Informații și comunicații	26236.0	105.9	110.1
Intermedieri financiare și asigurări	9674.2	100.0	113.5
Tranzacții imobiliare	28436.3	104.4	111.0
Activități profesionale, științifice și tehnice; activități de servicii administrative și activități de servicii suport	32132.8	103.1	115.8
Administrație publică și apărare; asigurări sociale din sistemul public; învățământ; sănătate și asistență socială	44549.6	101.2	103.8
Activități de spectacole, culturale și recreative; reparații de produse de uz casnic și alte servicii	15768.0	106.5	113.1
Valoarea adăugată brută – total	338871.1	101.0	111.4
Impozite nete pe produs ¹⁾	32595.3	102.2	104.2
Produs Intern Brut	371466.4	101.1	110.7
Consum final efectiv	289623.0	101.1	109.9
Consum final individual efectiv al gospodăriilor populației ²⁾	258058.8	101.3	110.9
Cheltuiala pentru consumul final al gospodăriilor populației	230925.7	101.7	111.6
Cheltuiala pentru consumul final al instituțiilor fără scop lucrativ în serviciul gospodăriilor populației	1444.4	101.1	113.6
Cheltuiala pentru consumul final individual al administrațiilor publice	25688.7	97.7	104.5
Consum final colectiv efectiv al administrațiilor publice ³⁾	31564.2	99.9	102.2
Formarea brută de capital	96821.8	96.3	108.1
din care:			
Formarea brută de capital fix	100768.4	111.7	106.9
Exportul net de bunuri și servicii	-14978.4	-	-
Export de bunuri și servicii	156249.4	98.9	105.3
Import de bunuri și servicii	171227.8	96.6	103.0

1) Reprezintă diferența dintre impozitele pe produs datorate la bugetul de stat (TVA, accize, alte impozite) și subvențiile pe produs plătite de la bugetul de stat.

2) Cuprinde: cheltuielile gospodăriilor populației pentru cumpărarea de bunuri și servicii în scopul satisfacerii nevoilor membrilor lor, cheltuiala pentru consum individual al administrațiilor publice (învățământ, sănătate, securitate socială și acțiuni sociale, cultură, sport, activități recreative, colectarea de deșeuri menajere) și cheltuiala pentru consum individual al instituțiilor fără scop lucrativ în serviciul gospodăriilor populației (organizații religioase, syndicate, partide politice, uniuni, fundații, asociații culturale și sportive).

3) Cuprinde cheltuiala pentru consum colectiv al administrațiilor publice (servicii publice generale, apărare națională și securitatea teritoriului, menținerea ordinii și securității publice, activități legislative și de reglementare, cercetare și dezvoltare, etc.).

[Datele tabelului in format Excel.](#)

Tabel 7: PRODUSUL INTERN BRUT PE CATEGORII DE RESURSE ȘI UTILIZĂRI, ÎN TRIMESTRUL II 2023

- serie ajustată sezonier și în funcție de numărul de zile lucrătoare-

	Realizări – milioane lei prețuri curente -	Indici de volum – în % față de trimestrul I 2023	Indici de preț – în % față de trimestrul I 2023
Agricultură, silvicultură și pescuit	18244.1	98.5	105.7
Industrie	83890.7	98.5	91.8
Construcții	26329.3	98.0	110.2
Comerț cu ridicata și cu amănuntul; repararea autovehiculelor și motocicletelor; transport și depozitare; hoteluri și restaurante	76862.5	101.5	103.6
Informații și comunicații	26911.9	98.5	105.6
Intermedieri financiare și asigurări	10321.1	99.5	102.5
Tranzacții imobiliare	29036.8	103.9	105.7
Activități profesionale, științifice și tehnice; activități de servicii administrative și activități de servicii suport	29200.4	107.0	104.1
Administrație publică și apărare; asigurări sociale din sistemul public; învățământ; sănătate și asistență socială	47203.2	100.2	99.6
Activități de spectacole, culturale și recreative; reparații de produse de uz casnic și alte servicii	11451.4	110.1	101.7
Valoarea adăugată brută – total	359451.4	100.5	101.0
Impozite nete pe produs ¹⁾	34640.6	102.4	95.4
Discrepanță statistică	1060.1	-	-
Produs Intern Brut	395152.1	100.9	99.1
Consum final efectiv	308811.3	97.9	102.2
Consum final individual efectiv al gospodăriilor populației ²⁾	275757.9	98.1	103.3
Cheltuiala pentru consumul final al gospodăriilor populației	246763.2	98.3	104.0
Cheltuiala pentru consumul final al instituțiilor fără scop lucrative în serviciul gospodăriilor populației	2641.5	91.7	106.8
Cheltuiala pentru consumul final individual al administrațiilor publice	26353.2	93.3	100.5
Consum final colectiv efectiv al administrațiilor publice ³⁾	33053.4	94.7	95.7
Formarea brută de capital	99086.4	103.9	94.5
din care:			
Formarea brută de capital fix	101238.5	104.7	98.5
Exportul net de bunuri și servicii	-15206.9	-	-
Export de bunuri și servicii	155933.9	100.6	97.7
Import de bunuri și servicii	171140.8	98.5	100.7
Discrepanță statistică	2461.3	-	-

1) Reprezintă diferența dintre impozitele pe produs datorate la bugetul de stat (TVA, accize, alte impozite) și subvențiile pe produs plătite de la bugetul de stat.

2) Cuprinde: cheltuielile gospodăriilor populației pentru cumpărarea de bunuri și servicii în scopul satisfacerii nevoilor membrilor lor, cheltuiala pentru consum individual al administrațiilor publice (învățământ, sănătate, securitate socială și acțiuni sociale, cultură, sport, activități recreative, colectarea de deșeur menajere) și cheltuiala pentru consum individual al instituțiilor fără scop lucrativ în serviciul gospodăriilor populației (organizații religioase, sindicate, partide politice, uniuni, fundații, asociații culturale și sportive).

3) Cuprinde cheltuiala pentru consum colectiv al administrațiilor publice (servicii publice generale, apărare națională și securitatea teritoriului, menținerea ordinii și securității publice, activități legislative și de reglementare, cercetare și dezvoltare, etc.).

[Datele tabelului in format Excel.](#)

Tabel 8: PRODUSUL INTERN BRUT PE CATEGORII DE RESURSE ȘI UTILIZĂRI, ÎN SEMESTRUL I 2023**- serie brută -**

	Realizări – milioane lei prețuri curente -	Indici de volum – în % față de semestrul I 2022	Indici de preț – în % față de semestrul I 2022
Agricultură, silvicultură și pescuit	14765.9	98.6	116.9
Industrie	148837.4	96.7	119.0
Construcții	28039.6	106.8	114.7
Comerț cu ridicata și cu amănuntul; repararea autovehiculelor și motocicletelor; transport și depozitare; hoteluri și restaurante	147080.8	102.2	114.1
Informații și comunicații	51805.9	105.8	109.9
Intermedieri financiare și asigurări	18955.1	100.0	114.9
Tranzacții imobiliare	50837.8	102.8	109.5
Activități profesionale, științifice și tehnice; activități de servicii administrative și activități de servicii suport	48187.6	105.4	114.1
Administrație publică și apărare; asigurări sociale din sistemul public; învățământ; sănătate și asistență socială	91460.3	101.1	106.8
Activități de spectacole, culturale și recreative; reparații de produse de uz casnic și alte servicii	22638.7	106.7	112.8
Valoarea adăugată brută – total	622609.1	101.5	113.4
Impozite nete pe produs ¹⁾	67414.4	103.2	107.0
Produs Intern Brut	690023.5	101.7	112.7
Consum final efectiv	562013.8	103.8	110.5
Consum final individual efectiv al gospodăriilor populației ²⁾	495630.2	103.9	111.1
Cheltuiala pentru consumul final al gospodăriilor populației	443537.8	103.9	111.6
Cheltuiala pentru consumul final al instituțiilor fără scop lucrativ în serviciul gospodăriilor populației	2727.4	104.8	112.9
Cheltuiala pentru consumul final individual al administrațiilor publice	49365.0	104.0	106.9
Consum final colectiv efectiv al administrațiilor publice ³⁾	66383.6	103.1	106.1
Formarea brută de capital	156330.4	90.5	110.7
din care:			
Formarea brută de capital fix	161727.6	111.2	108.1
Exportul net de bunuri și servicii	-28320.7	-	-
Export de bunuri și servicii	313600.2	100.3	107.9
Import de bunuri și servicii	341920.9	98.3	104.2

1) Reprezintă diferența dintre impozitele pe produs datorate la bugetul de stat (TVA, accize, alte impozite) și subvențiile pe produs plătite de la bugetul de stat.

2) Cuprinde: cheltuielile gospodăriilor populației pentru cumpărarea de bunuri și servicii în scopul satisfacerii nevoilor membrilor lor, cheltuiala pentru consum individual al administrațiilor publice (învățământ, sănătate, securitate socială și acțiuni sociale, cultură, sport, activități recreative, colectarea de deșeuri menajere) și cheltuiala pentru consum individual al instituțiilor fără scop lucrativ în serviciul gospodăriilor populației (organizații religioase, sindicate, partide politice, uniuni, fundații, asociații culturale și sportive).

3) Cuprinde cheltuiala pentru consum colectiv al administrațiilor publice (servicii publice generale, apărare națională și securitatea teritoriului, menținerea ordinii și securității publice, activități legislative și de reglementare, cercetare și dezvoltare, etc.).

[Datele tabelului in format Excel.](#)

Informații suplimentare:

Pentru interpretarea corectă a indicatorilor, vă rugăm să consultați [Precizările metodologice](#).

Seria brută de date și cea ajustată sezonier ale Produsului intern brut trimestrial pentru perioada T1 1995 – T2 2023 pot fi accesate la adresa:

<http://www.insse.ro/cms/ro/content/produsul-intern-brut>

Produsul intern brut pentru trimestrul II 2023, date provizorii (2), va fi publicat prin comunicat de presă, conform calendarului de pe site-ul INS, în data de 12 octombrie 2023.

Date comparative cu celelalte State Membre ale Uniunii Europene se pot obține din Comunicatul de presă al Eurostat care va fi publicat pe data de 7 septembrie 2023 și care poate fi consultat la adresa:

<https://ec.europa.eu/eurostat/>

Directia de comunicare

e-mail: biroupresa@insse.ro

Tel: + 4021 3181869