

Domeniul: Produsul intern brut – date provizorii (1)

## PRODUSUL INTERN BRUT ÎN TRIMESTRUL I 2023 A FOST, ÎN TERMENI REALI, MAI MARE CU 0,1%<sup>1</sup> COMPARATIV CU TRIMESTRUL IV 2022.

- Față de același trimestru din anul 2022, Produsul intern brut a înregistrat o creștere cu 2,3% pe seria brută și cu 2,8% pe seria ajustată sezonier;
- Seria ajustată sezonier a Produsului intern brut trimestrial a fost recalculată ca urmare a revizuirii estimărilor pentru trimestrul I 2023, nefiind înregistrate diferențe față de varianta publicată în Comunicatul de presă nr. 120 din 16 mai 2023.

Evoluția Produsului intern brut trimestrial în perioada 2021 - 2023, calculată ca serie brută și serie ajustată sezonier, este prezentată în tabelul care urmează.

**Tabel 1: Evoluția Produsului intern brut trimestrial**

		Trim. I	Trim. II	Trim. III	Trim. IV	An
<b>- în % față de perioada corespunzătoare din anul precedent -</b>						
<b>Serie brută</b>	<b>2021</b>	99.7	115.4	106.7	102.4	105.8
	<b>2022</b>	106.3	105.0	103.7	104.5	104.7
	<b>2023</b>	102.3	-	-	-	-
<b>Serie ajustată sezonier</b>	<b>2021</b>	99.0	111.5	108.4	105.4	-
	<b>2022</b>	104.9	103.8	103.9	104.3	-
	<b>2023</b>	102.8	-	-	-	-
<b>- în % față de trimestrul precedent -</b>						
<b>Serie ajustată sezonier</b>	<b>2021</b>	102.0	101.8	100.8	100.6	-
	<b>2022</b>	101.6	100.7	101.0	101.0	-
	<b>2023</b>	100.1	-	-	-	-

[Datele tabelului în format Excel.](#)

### Seria ajustată sezonier

**Produsul Intern Brut - date ajustate sezonier** - estimat pentru trimestrul I 2023, a fost de 389155,1 milioane lei prețuri curente, în creștere – în termeni reali – cu 0,1% față de trimestrul IV 2022 și în creștere cu 2,8% față de trimestrul I 2022.

<sup>1</sup> Date ajustate sezonier și în funcție de numărul de zile lucrătoare

Grafic 1: Evolutia PIB - serie ajustata sezonier

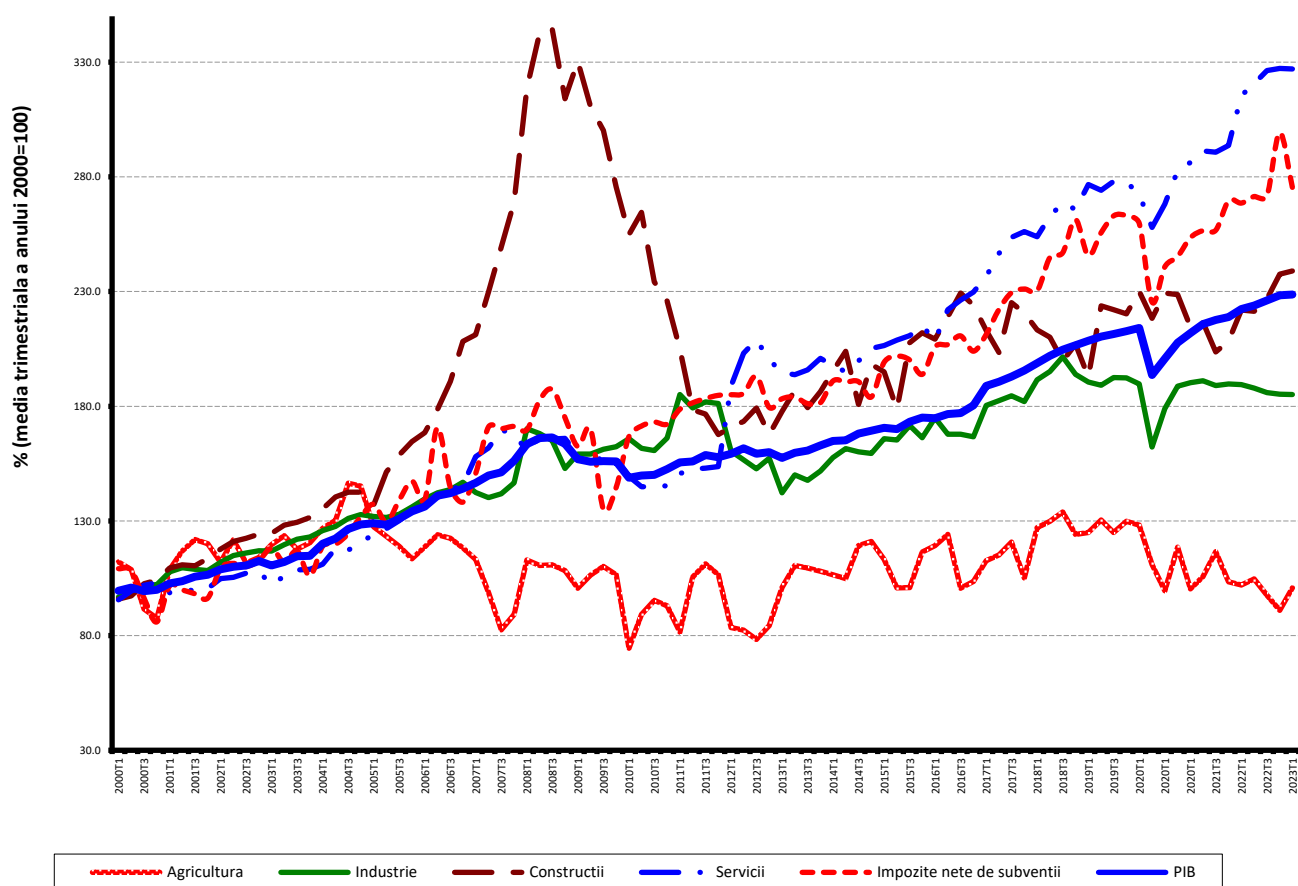

[Datele graficului in format Excel.](#)

## Seria brută

**Produsul Intern Brut estimat pentru trimestrul I 2023** a fost de 312092,3 milioane lei prețuri curente, în creștere – în termeni reali – cu 2,3 % față de trimestrul I 2022.

În tabelele 4 și 5 sunt prezentate datele referitoare la Produsul intern brut în prețuri curente, indicii de volum și indicii deflatori – serie brută și serie ajustată sezonier – pentru trimestrul I 2023.

## Contribuția categoriilor de resurse și de utilizări la modificarea Produsului intern brut

### Categoriile de resurse

La creșterea PIB, în trimestrul I 2023 față de trimestrul I 2022, au contribuit în mod deosebit următoarele ramuri:

- Comerțul cu ridicata și cu amănuntul; repararea autovehiculelor și motocicletelor, transportul și depozitarea, hoteluri și restaurante (+0,9%), cu o pondere de 22,0% la formarea PIB și care au înregistrat o creștere a volumului de activitate cu 4,5%;
- Informațiile și comunicațiile (+0,5%), cu o pondere de 8,2% la formarea PIB și care au înregistrat o creștere a volumului de activitate cu 5,6%;

- Activitățile profesionale, științifice și tehnice; activitățile de servicii administrative și activitățile de servicii suport (+0,5%), cu o pondere de 5,4% la formarea PIB și care au înregistrat o creștere a volumului de activitate cu 10,0%;
- Construcțiile (+0,3%), cu o pondere de 3,7% la formarea PIB și care au înregistrat o creștere a volumului de activitate cu 8,5%;
- Impozitele nete pe produs (+0,3%), cu o pondere de 8,5% la formarea PIB și care au înregistrat o creștere a volumului lor cu 2,5%.

O contribuție negativă la creșterea PIB a înregistrat-o industria (-0,5%), cu o pondere de 23,6% la formarea PIB și care a înregistrat o scădere a volumului de activitate cu 2,3%.

**Tabel 2: Contribuția categoriilor de resurse la formarea și creșterea Produsului intern brut, în trimestrul I 2023**

	Contribuția la formarea PIB - %	Contribuția la creșterea PIB - %
	Provizoriu (1)	Provizoriu (1)
Agricultură, silvicultură și pescuit	1.9	0.0
Industrie	23.6	-0.5
Construcții	3.7	0.3
Comerț cu ridicata și cu amănuntul; repararea autovehiculelor și motocicletelor; transport și depozitare; hoteluri și restaurante	22.0	0.9
Informații și comunicații	8.2	0.5
Intermedieri financiare și asigurări	3.0	0.0
Tranzacții imobiliare	7.2	0.1
Activități profesionale, științifice și tehnice; activități de servicii administrative și activități de servicii suport	5.4	0.5
Administrație publică și apărare; asigurări sociale din sistemul public; învățământ; sănătate și asistență socială	14.3	0.1
Activități de spectacole, culturale și recreative; reparații de produse de uz casnic și alte servicii	2.2	0.1
<b>Valoarea adăugată brută – total</b>	<b>91.5</b>	<b>2.0</b>
<b>Impozite nete pe produs</b>	<b>8.5</b>	<b>0.3</b>
<b>Produsul intern brut</b>	<b>100.0</b>	<b>2.3</b>

[Datele tabelului in format Excel.](#)

### **Categorii de utilizări**

Contribuții pozitive importante au avut:

- cheltuiala pentru consumul final al gospodăriilor populației, al cărei volum s-a majorat cu 6,4%, contribuind cu +4,2% la creșterea PIB;
- cheltuiala pentru consumul final individual al administrației publice, al cărei volum s-a majorat cu 3,7%, contribuind cu +0,3% la creșterea PIB;
- cheltuiala pentru consumul final colectiv al administrației publice, al cărei volum s-a majorat cu 3,9%, contribuind cu +0,4% la creșterea PIB;

**Tabel 3: Contribuția categoriilor de utilizări la formarea și creșterea Produsului intern brut, în trimestrul I 2023**

	Contribuția la formarea	Contribuția la creșterea
	PIB - %	PIB - %
	Provizoriu (1)	Provizoriu (1)
<b>Consumul final efectiv total</b>	<b>85.6</b>	<b>4.9</b>
Consum final individual efectiv al gospodăriilor populației	75.3	4.5
Cheltuiala pentru consumul final al gospodăriilor populației	68.2	4.2
Cheltuiala pentru consumul final al instituțiilor fără scop lucrativ în serviciul gospodăriilor populației	0.4	0.0
Cheltuiala pentru consumul final individual al administrațiilor publice	6.7	0.3
Consumul final colectiv efectiv al administrațiilor publice	10.3	0.4
<b>Formarea brută de capital fix</b>	<b>20.0</b>	<b>2.4</b>
<b>Variația stocurilor</b>	<b>0.3</b>	<b>-4.2</b>
<b>Exportul net de bunuri și servicii</b>	<b>-5.9</b>	<b>-0.8</b>
Exportul de bunuri și servicii	49.3	-0.2
Importul de bunuri și servicii	55.2	0.6
<b>Produsul intern brut</b>	<b>100.0</b>	<b>2.3</b>

[Datele tabelului in format Excel.](#)

## Revizuri

Seria ajustată sezonier a Produsului intern brut trimestrial nu s-a modificat, revizuirea estimărilor pentru trimestrul I 2023 față de varianta „semnal” publicată în Comunicatul de presă nr. 120 din 16 mai 2023 neînregistrând diferențe.

Seriile ajustate sezonier se recalculează trimestrial în conformitate cu practica europeană.

**Tabel 4: PRODUSUL INTERN BRUT PE CATEGORII DE RESURSE ȘI UTILIZĂRI, ÎN TRIMESTRUL I 2023**

	- serie brută -		
	Realizări – milioane lei prețuri curente -	Indici de volum – în % față de trimestrul I 2022	Indici de preț – în % față de trimestrul I 2022
Agricultură, silvicultură și pescuit	5793.5	99.1	124.6
Industrie	73731.6	97.7	132.9
Construcții	11718.3	108.5	115.1
Comerț cu ridicata și cu amănuntul; repararea autovehiculelor și motocicletelor; transport și depozitare; hoteluri și restaurante	68601.0	104.5	115.3
Informații și comunicații	25736.1	105.6	110.5
Intermedieri financiare și asigurări	9283.3	100.1	116.4
Tranzacții imobiliare	22445.6	100.8	108.0
Activități profesionale, științifice și tehnice; activități de servicii administrative și activități de servicii suport	16897.8	110.0	116.8
Administrație publică și apărare; asigurări sociale din sistemul public; învățământ; sănătate și asistență socială	44515.6	100.8	104.4
Activități de spectacole, culturale și recreative; reparații de produse de uz casnic și alte servicii	6776.3	107.0	110.8
Valoarea adăugată brută – total	285499.1	102.3	116.5
Impozite nete pe produs <sup>1)</sup>	26593.2	102.5	85.1
<b>Produs Intern Brut</b>	<b>312092.3</b>	<b>102.3</b>	<b>113.0</b>
Consum final efectiv	267168.4	105.8	110.2
Consum final individual efectiv al gospodăriilor populației <sup>2)</sup>	234885.9	106.1	111.0
Cheltuiala pentru consumul final al gospodăriilor populației	212754.8	106.4	111.7
Cheltuiala pentru consumul final al instituțiilor fără scop lucrativ în serviciul gospodăriilor populației	1283.0	109.4	112.1
Cheltuiala pentru consumul final individual al administrațiilor publice	20848.1	103.7	104.6
Consum final colectiv efectiv al administrațiilor publice <sup>3)</sup>	32282.5	103.9	104.4
Formarea brută de capital	63235.2	92.5	108.6
din care:			
Formarea brută de capital fix	62347.1	113.2	109.9
Exportul net de bunuri și servicii	-18311.3	-	-
Export de bunuri și servicii	153911.0	99.5	110.7
Import de bunuri și servicii	172222.3	101.1	105.3

1) Reprezintă diferența dintre impozitele pe produs datorate la bugetul de stat (TVA, accize, alte impozite) și subvențiile pe produs plătite de la bugetul de stat.

2) Cuprinde: cheltuielile gospodăriilor populației pentru cumpărarea de bunuri și servicii în scopul satisfacerii nevoilor membrilor lor, cheltuiala pentru consum individual al administrațiilor publice (învățământ, sănătate, securitate socială și acțiuni

3) Cuprinde cheltuiala pentru consum colectiv al administrațiilor publice (servicii publice generale, apărare națională și securitatea teritoriului, menținerea ordinii și securității publice, activități legislative și de reglementare, cercetare și dezvolt

[Datele tabelului in format Excel.](#)

**Tabel 5: PRODUSUL INTERN BRUT PE CATEGORII DE RESURSE ȘI UTILIZĂRI, ÎN TRIMESTRUL I 2023**

- serie ajustată sezonier și în funcție de numărul de zile lucrătoare-

	Realizări – milioane lei prețuri curente -	Indici de volum – în % față de trimestrul IV 2022	Indici de preț – în % față de trimestrul IV 2022
Agricultură, silvicultură și pescuit	17349.5	110.7	111.9
Industrie	94783.9	99.9	112.7
Construcții	24924.1	100.6	105.9
Comerț cu ridicata și cu amănuntul; repararea autovehiculelor și motocicletelor; transport și depozitare; hoteluri și restaurante	72839.8	99.4	105.9
Informații și comunicații	25802.5	104.8	104.4
Intermedieri financiare și asigurări	10270.1	101.1	105.7
Tranzacții imobiliare	26547.3	96.6	100.8
Activități profesionale, științifice și tehnice; activități de servicii administrative și activități de servicii suport	26302.9	91.9	114.2
Administrație publică și apărare; asigurări sociale din sistemul public; învățământ; sănătate și asistență socială	45541.8	100.4	99.5
Activități de spectacole, culturale și recreative; reparații de produse de uz casnic și alte servicii	8024.7	105.8	94.8
Valoarea adăugată brută – total	352386.6	100.5	106.3
Impozite nete pe produs <sup>1)</sup>	29251.2	92.0	101.0
Discrepanță statistică	7517.3	-	-
<b>Produs Intern Brut</b>	<b>389155.1</b>	<b>100.1</b>	<b>107.9</b>
Consum final efectiv	306843.4	100.8	100.6
Consum final individual efectiv al gospodăriilor populației <sup>2)</sup>	272100.8	100.8	101.2
Cheltuiala pentru consumul final al gospodăriilor populației	243135.2	101.0	101.4
Cheltuiala pentru consumul final al instituțiilor fără scop lucrativ în serviciul gospodăriilor populației	2739.1	109.9	103.0
Cheltuiala pentru consumul final individual al administrațiilor publice	26226.5	95.5	102.7
Consum final colectiv efectiv al administrațiilor publice <sup>3)</sup>	34742.6	99.6	96.4
Formarea brută de capital	103118.3	117.8	101.8
din care:			
Formarea brută de capital fix	99971.0	102.1	107.0
Exportul net de bunuri și servicii	-17608.7	-	-
Export de bunuri și servicii	157063.8	97.4	104.1
Import de bunuri și servicii	174672.5	100.5	97.1
Discrepanță statistică	-3197.9	-	-

1) Reprezintă diferența dintre impozitele pe produs datorate la bugetul de stat (TVA, accize, alte impozite) și subvențiile pe produs plătite de la bugetul de stat.

2) Cuprinde: cheltuielile gospodăriilor populației pentru cumpărarea de bunuri și servicii în scopul satisfacerii nevoilor membrilor lor, cheltuiala pentru consum individual al administrațiilor publice (învățământ, sănătate, securitate socială și acțiuni)

3) Cuprinde cheltuiala pentru consum colectiv al administrațiilor publice (servicii publice generale, apărare națională și securitatea teritoriului, menținerea ordinii și securității publice, activități legislative și de reglementare, cercetare și dezvolt

[Datele tabelului in format Excel.](#)

## Informații suplimentare:

Pentru interpretarea corectă a indicatorilor, vă rugăm să consultați [Precizările metodologice](#).  
Seria brută de date și cea ajustată sezonier ale Produsului intern brut trimestrial pentru perioada T1 1995 – T1 2023 pot fi accesate la adresa:

<http://www.insse.ro/cms/ro/content/produsul-intern-brut>

Produsul intern brut pentru trimestrul I 2023, date provizorii (2), va fi publicat prin comunicat de presă, conform calendarului de pe site-ul INS, în data de 7 iulie 2023.

Date comparative cu celelalte State Membre ale Uniunii Europene se pot obține din Comunicatul de presă al Eurostat care va fi publicat pe data de 8 iunie 2023 și care poate fi consultat la adresa:

<https://ec.europa.eu/eurostat/>

### **Direcția de comunicare**

e-mail: [biroupresa@insse.ro](mailto:biroupresa@insse.ro)

Tel: + 4021 3181869