

Domeniul: Produsul intern brut - date provizorii (1)

COMPARATIV CU TRIMESTRUL II 2021, PRODUSUL INTERN BRUT ÎN TRIMESTRUL III 2021 A FOST, ÎN TERMENI REALI, MAI MARE CU 0,4%¹

- Față de același trimestru din anul 2020, Produsul intern brut a înregistrat o creștere cu 7,4% pe seria brută și de 8,1% pe seria ajustată sezonier;
- În perioada 1.I-30.IX 2021, Produsul intern brut a crescut, comparativ cu perioada 1.I-30.IX 2020, cu 7,1% pe seria brută și cu 6,9% pe seria ajustată sezonier.
- Seria ajustată sezonier a Produsului intern brut trimestrial a fost recalculată ca urmare a revizuirii estimărilor pentru trimestrul III 2021, nefiind înregistrate diferențe semnificative față de varianta publicată în Comunicatul de presă nr. 296 din 16 noiembrie 2021.

Evoluția Produsului intern brut trimestrial în perioada 2019 - 2021, calculată ca serie brută și serie ajustată sezonier, este prezentată în tabelul care urmează.

Tabel 1: Evoluția Produsului intern brut trimestrial

		Trim. I	Trim. II	Trim. III	Trim. IV	An
- în % față de perioada corespunzătoare din anul precedent -						
Serie brută	2019	105,1	104,4	103,0	104,4	104,2
	2020	102,3	89,9	94,4	98,5	96,1
	2021	99,8	113,9	107,4	-	-
Serie ajustată sezonier	2019	105,2	104,4	103,5	103,8	-
	2020	102,4	90,1	94,9	97,8	-
	2021	99,6	113,8	108,1	-	-
- în % față de trimestrul precedent -						
Serie ajustată sezonier	2019	101,7	100,9	100,3	100,7	-
	2020	100,4	88,8	105,7	103,8	-
	2021	102,2	101,5	100,4	-	-

[Datele tabelului în format Excel.](#)

¹ Date ajustate sezonier și în funcție de numărul de zile lucrătoare

Seria ajustată sezonier

Produsul Intern Brut - date ajustate sezonier - estimat pentru trimestrul III 2021 a fost de 295216,8 milioane lei prețuri curente, în creștere – în termeni reali – cu 0,4% față de trimestrul II 2021 și cu 8,1% față de trimestrul III 2020.

Tabel 2: Produsul intern brut trimestrial, în perioada 1.I-30.IX 2021 - serie ajustată sezonier

	Trim. I	Trim. II	Trim. III	1.I-30.IX
Milioane lei, prețuri curente	282943,1	288139,8	295216,8	866299,7
În % față de trimestrul precedent	102,2	101,5	100,4	-
În % față de perioada corespunzătoare din anul precedent	99,6	113,8	108,1	106,9

[Datele tabelului în format Excel.](#)

Produsul intern brut estimat pentru perioada 1.I-30.IX 2021 a fost de 866299,7 milioane lei prețuri curente, în creștere – în termeni reali – cu 6,9% față de perioada 1.I-30.IX 2020.

Grafic 1: Evoluția PIB - serie ajustată sezonier

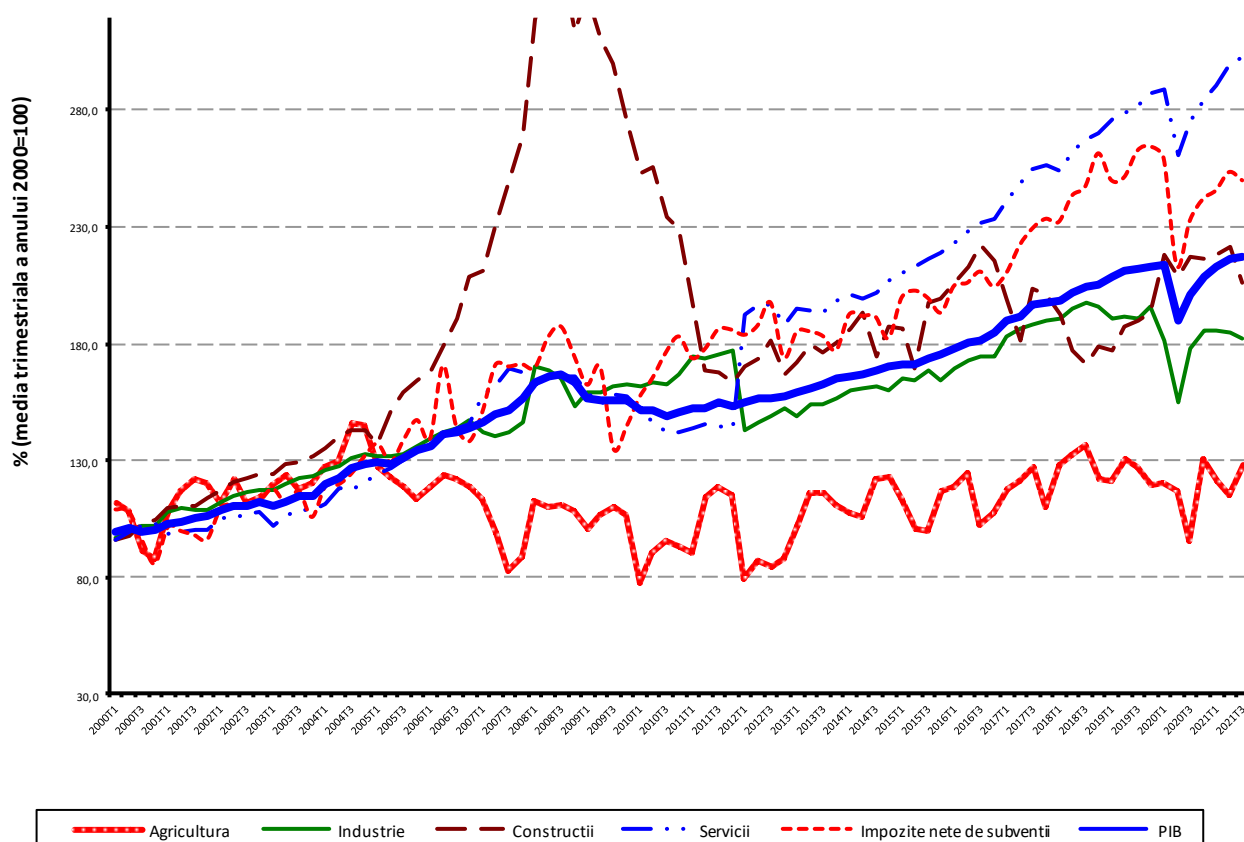

[Datele graficului în format Excel.](#)

Serie brută

Produsul Intern Brut estimat pentru trimestrul III 2021 a fost de 322788,7 milioane lei prețuri curente, în creștere – în termeni reali – cu 7,4% față de trimestrul III 2020.

Tabel 3: Produsul intern brut trimestrial, în perioada 1.I-30.IX 2021 - serie brută

	Trim. I	Trim. II	Trim. III	1.I-30.IX
Milioane lei, prețuri curente	225051,0	271202,7	322788,7	819042,4
În % față de perioada corespunzătoare din anul precedent	99,8	113,9	107,4	107,1

[Datele tabelului în format Excel.](#)

Produsul Intern Brut estimat pentru perioada 1.I-30.IX 2021 a fost de 819042,4 milioane lei prețuri curente, în creștere – în termeni reali – cu 7,1% față de perioada 1.I-30.IX 2020.

În tabelele 6, 7 și 8 sunt prezentate datele referitoare la Produsul Intern Brut în prețuri curente, indicii de volum și indicii deflatori – serie brută și serie ajustată sezonier – pentru trimestrul III și perioada 1.I-30.IX 2021.

Contribuția categoriilor de resurse și de utilizări la modificarea Produsului Intern Brut

Categoriile de resurse

La creșterea PIB, în perioada 1.I-30.IX 2021 față de perioada 1.I-30.IX 2020, contribuții pozitive mai importante au avut următoarele ramuri:

- Comerțul cu ridicata și cu amănuntul; repararea autovehiculelor și motocicletelor; transport și depozitare; hoteluri și restaurante (+2,0%), cu o pondere de 18,7% la formarea PIB și al căror volum de activitate s-a majorat cu 10,9%;
- Industria (+1,3%), cu o pondere de 19,1% la formarea PIB și al cărei volum de activitate s-a majorat cu 7,1%;
- Agricultură, silvicultură și pescuitul (+1,0%), cu o pondere mai redusă la formarea PIB (5,1%), dar care au înregistrat o creștere semnificativă a volumului de activitate, cu 23,2%.

O contribuție pozitivă semnificativă au avut-o impozitele nete pe produs (+0,8%), acestea înregistrând o creștere a volumului lor cu 9,0%.

Tabel 4: Contribuția categoriilor de resurse la formarea și creșterea Produsului intern brut, în trimestrul III și perioada 1.I-30.IX 2021

	Contribuția la formarea PIB - %		Contribuția la creșterea PIB - %	
	Trim. III	1.I-30.IX	Trim. III	1.I-30.IX
Agricultură, silvicultură și pescuit	9,8	5,1	2,6	1,0
Industrie	19,6	19,1	0,4	1,3
Construcții	5,2	4,5	-0,3	0,0
Comerț cu ridicata și cu amănuntul; repararea autovehiculelor și motocicletelor; transport și depozitare; hoteluri și restaurante	16,0	18,7	1,8	2,0
Informații și comunicații	6,6	7,4	0,9	1,0
Intermedieri financiare și asigurări	2,0	2,3	0,0	0,0
Tranzacții imobiliare	7,1	7,6	0,2	0,2
Activități profesionale, științifice și tehnice; activități de servicii administrative și activități de servicii suport	8,4	7,9	0,6	0,4
Administrație publică și apărare; asigurări sociale din sistemul public; învățământ; sănătate și asistență socială	13,0	14,8	0,2	0,2
Activități de spectacole, culturale și recreative; reparații de produse de uz casnic și alte servicii	2,6	2,5	0,4	0,2
Valoarea adăugată brută – total	90,3	89,9	6,8	6,3
Impozite nete pe produs	9,7	10,1	0,6	0,8
Produsul intern brut	100,0	100,0	7,4	7,1

[Datele tabelului în format Excel.](#)

Categorii de utilizări

Din punctul de vedere al utilizării PIB, creșterea s-a datorat, în principal:

- Cheltuieli pentru consumul final al gospodăriilor populației, al cărei volum s-a majorat cu 7,5% contribuind cu +4,6% la rata de creștere a PIB;
- Formării brute de capital fix, al cărei volum s-a majorat cu 6,2% contribuind cu +1,5% la rata de creștere a PIB;
- Variației stocurilor (+3,0%).

Un impact negativ l-a avut Exportul net (-1,9%), consecință a creșterii volumului exporturilor de bunuri și servicii cu 13,8% corelată cu o creștere mai mare a volumului importurilor de bunuri și servicii (16,7%).

Tabel 5: Contribuția categoriilor de utilizări la formarea și creșterea Produsului intern brut, în trimestrul III și perioada 1.I-30.IX 2021

	Contribuția la formarea PIB - %		Contribuția la creșterea PIB - %	
	Trim. III	1.I-30.IX	Trim. III	1.I-30.IX
Consumul final efectiv total	76,6	79,6	5,6	4,5
Consum final individual efectiv al gospodăriilor populației	67,9	69,6	5,6	4,7
Cheltuiala pentru consumul final al gospodăriilor populației	60,7	61,6	5,6	4,6
Cheltuiala pentru consumul final al instituțiilor fără scop lucrativ în serviciul gospodăriilor populației	0,7	0,6	0,0	0,0
Cheltuiala pentru consumul final individual al administrațiilor publice	6,5	7,4	0,0	0,1
Consumul final colectiv efectiv al administrațiilor publice	8,7	10,0	0,0	-0,2
Formarea brută de capital fix	30,4	25,8	-0,1	1,5
Variația stocurilor	-1,4	0,4	3,0	3,0
Exportul net de bunuri și servicii	-5,6	-5,8	-1,1	-1,9
Exportul de bunuri și servicii	36,7	42,4	2,5	5,4
Importul de bunuri și servicii	42,3	48,2	3,6	7,3
Produsul intern brut	100,0	100,0	7,4	7,1

[Datele tabelului în format Excel.](#)

Revizuirii

Seria ajustată sezonier a Produsului intern brut trimestrial a fost recalculată ca urmare a revizuirii estimărilor pentru trimestrul III 2021, nefiind înregistrate diferențe semnificative față de varianta publicată în Comunicatul de presă nr. 296 din 16 noiembrie 2021.

Seriile ajustate sezonier se recalculează trimestrial în conformitate cu practica europeană.

Tabel 6: PRODUSUL INTERN BRUT PE CATEGORII DE RESURSE ȘI UTILIZĂRI, ÎN TRIMESTRUL III 2021

	- serie brută -		
	Realizări – milioane lei prețuri curente -	Indici de volum – în % față de trimestrul III 2020	Indici de preț – în % față de trimestrul III 2020
Agricultură, silvicultură și pescuit	31612,3	133,8	108,7
Industrie	63280,5	102,2	108,1
Construcții	16883,1	93,9	120,4
Comerț cu ridicata și cu amănuntul; repararea autovehiculelor și motocicletelor; transport și depozitare; hoteluri și restaurante	51556,6	111,9	105,1
Informații și comunicații	21416,3	113,9	102,4
Intermedieri financiare și asigurări	6529,7	99,7	106,6
Tranzacții imobiliare	22841,2	102,1	100,8
Activități profesionale, științifice și tehnice; activități de servicii administrative și activități de servicii suport	27179,1	106,9	104,5
Administrație publică și apărare; asigurări sociale din sistemul public; învățământ; sănătate și asistență socială	41954,3	101,4	98,9
Activități de spectacole, culturale și recreative; reparații de produse de uz casnic și alte servicii	8230,2	115,6	103,0
Valoarea adăugată brută – total	291483,3	107,5	105,3
Impozite nete pe produs ¹⁾	31305,4	106,3	109,1
Produs Intern Brut	322788,7	107,4	105,7
Consum final efectiv	247150,5	107,3	104,2
Consum final individual efectiv al gospodăriilor populației ²⁾	219176,4	108,3	104,9
Cheltuiala pentru consumul final al gospodăriilor populației	196020,2	109,3	105,4
Cheltuiala pentru consumul final al instituțiilor fără scop lucrativ în serviciul gospodăriilor populației	2366,3	103,0	103,7
Cheltuiala pentru consumul final individual al administrațiilor publice	20789,9	100,0	100,1
Consum final colectiv efectiv al administrațiilor publice ³⁾	27974,1	100,5	99,6
Formarea brută de capital din care:	93561,9	111,0	113,4
Formarea brută de capital fix	98058,5	99,6	112,1
Exportul net de bunuri și servicii	-17923,7	-	-
Export de bunuri și servicii	118499,7	107,1	110,0
Import de bunuri și servicii	136423,4	109,4	112,0

1) Reprezintă diferența dintre impozitele pe produs datorate la bugetul de stat (TVA, accize, alte impozite) și subvențiile pe produs plătite de la bugetul de stat.

2) Cuprinde: cheltuielile gospodăriilor populației pentru cumpărarea de bunuri și servicii în scopul satisfacerii nevoilor membrilor lor, cheltuiala pentru consum individual al administrațiilor publice (învățământ, sănătate, securitate socială și acțiuni sociale, cultură, sport, activități recreative, colectarea de deșeuri menajere) și cheltuiala pentru consum individual al instituțiilor fără scop lucrativ în serviciul gospodăriilor populației (organizații religioase, syndicate, partide politice, uniuni, fundații, asociații culturale și sportive).

3) Cuprinde cheltuiala pentru consum colectiv al administrațiilor publice (servicii publice generale, apărare națională și securitatea teritoriului, menținerea ordinii și securității publice, activități legislative și de reglementare, cercetare și dezvoltare, etc.).

[Datele tabelului în format Excel.](#)

Tabel 7: PRODUSUL INTERN BRUT PE CATEGORII DE RESURSE ȘI UTILIZĂRI, ÎN TRIMESTRUL III 2021

- serie ajustată sezonier și în funcție de numărul de zile lucrătoare-

	Realizări – milioane lei prețuri curente -	Indici de volum – în % față de trimestrul II 2021	Indici de preț – în % față de trimestrul II 2021
Agricultură, silvicultură și pescuit	13259,2	110,8	103,9
Industrie	57557,4	98,7	103,5
Construcții	19609,0	93,0	107,6
Comerț cu ridicata și cu amănuntul; repararea autovehiculelor și motocicletelor; transport și depozitare; hoteluri și restaurante	55838,6	101,4	102,9
Informații și comunicații	21213,8	99,8	102,2
Intermedieri financiare și asigurări	6879,4	100,8	101,3
Tranzacții imobiliare	22286,4	99,8	103,2
Activități profesionale, științifice și tehnice; activități de servicii administrative și activități de servicii suport	24054,1	100,4	104,1
Administrație publică și apărare; asigurări sociale din sistemul public; învățământ; sănătate și asistență socială	40619,3	98,7	101,3
Activități de spectacole, culturale și recreative; reparații de produse de uz casnic și alte servicii	8039,9	122,0	101,8
Valoarea adăugată brută – total	269357,1	100,6	102,8
Impozite nete pe produs ¹⁾	28619,6	98,6	101,8
Discrepanță statistică	-2759,9	-	-
Produs Intern Brut	295216,8	100,4	102,0
Consum final efectiv	235475,9	103,7	106,6
Consum final individual efectiv al gospodăriilor populației ²⁾	207110,3	103,9	108,0
Cheltuiala pentru consumul final al gospodăriilor populației	183528,6	104,1	109,8
Cheltuiala pentru consumul final al instituțiilor fără scop lucrativ în serviciul gospodăriilor populației	2476,0	102,0	101,2
Cheltuiala pentru consumul final individual al administrațiilor publice	21105,7	97,2	99,6
Consum final colectiv efectiv al administrațiilor publice ³⁾	28365,6	101,0	99,2
Formarea brută de capital	75083,7	73,7	132,2
din care:			
Formarea brută de capital fix	73392,7	100,1	102,2
Exportul net de bunuri și servicii	-15670,6	-	-
Export de bunuri și servicii	120055,0	100,6	108,3
Import de bunuri și servicii	135725,6	99,1	108,0
Discrepanță statistică	327,8	-	-

1) Reprezintă diferența dintre impozitele pe produs datorate la bugetul de stat (TVA, accize, alte impozite) și subvențiile pe produs plătite de la bugetul de stat.

2) Cuprinde: cheltuielile gospodăriilor populației pentru cumpărarea de bunuri și servicii în scopul satisfacerii nevoilor membrilor lor, cheltuiala pentru consum individual al administrațiilor publice (învățământ, sănătate, securitate socială și acțiuni sociale, cultură, sport, activități recreative, colectarea de deșeuri menajere) și cheltuiala pentru consum individual al instituțiilor fără scop lucrativ în serviciul gospodăriilor populației (organizații religioase, sindicate, partide politice, uniuni, fundații, asociații culturale și sportive).

3) Cuprinde cheltuiala pentru consum colectiv al administrațiilor publice (servicii publice generale, apărare națională și securitatea teritoriului, menținerea ordinii și securității publice, activități legislative și de reglementare, cercetare și dezvoltare, etc.).

[Datele tabelului în format Excel.](#)

Tabel 8: PRODUSUL INTERN BRUT PE CATEGORII DE RESURSE ȘI UTILIZĂRI, ÎN PERIOADA 1.I-30.IX 2021

	- serie brută -		
	Realizări – milioane lei prețuri curente -	Indici de volum – în % față de perioada 1.I-30.IX 2020	Indici de preț – în % față de perioada 1.I-30.IX 2020
Agricultură, silvicultură și pescuit	41560,7	123,2	107,8
Industrie	156813,7	107,1	105,7
Construcții	36943,5	99,9	113,1
Comerț cu ridicata și cu amănuntul; repararea autovehiculelor și motocicletelor; transport și depozitare; hoteluri și restaurante	152772,1	110,9	104,2
Informații și comunicații	60672,0	114,2	101,8
Intermedieri financiare și asigurări	18507,5	99,4	106,7
Tranzacții imobiliare	62342,9	102,3	101,3
Activități profesionale, științifice și tehnice; activități de servicii administrative și activități de servicii suport	64985,5	105,2	103,1
Administrație publică și apărare; asigurări sociale din sistemul public; învățământ; sănătate și asistență socială	120896,0	101,2	101,5
Activități de spectacole, culturale și recreative; reparații de produse de uz casnic și alte servicii	20719,3	106,5	103,9
Valoarea adăugată brută – total	736213,2	107,0	104,2
Impozite nete pe produs ¹⁾	82829,2	109,0	112,5
Produs Intern Brut	819042,4	107,1	105,0
Consum final efectiv	652334,1	105,5	104,1
Consum final individual efectiv al gospodăriilor populației ²⁾	570303,2	106,7	104,4
Cheltuiala pentru consumul final al gospodăriilor populației	504835,5	107,5	104,7
Cheltuiala pentru consumul final al instituțiilor fără scop lucrativ în serviciul gospodăriilor populației	4766,2	103,3	103,4
Cheltuiala pentru consumul final individual al administrațiilor publice	60701,5	101,0	102,2
Consum final colectiv efectiv al administrațiilor publice ³⁾	82030,9	98,2	102,0
Formarea brută de capital	214761,9	119,8	107,6
din care:			
Formarea brută de capital fix	211172,8	106,2	108,7
Exportul net de bunuri și servicii	-48053,6	-	-
Export de bunuri și servicii	347088,6	113,8	107,9
Import de bunuri și servicii	395142,2	116,7	107,4

1) Reprezintă diferența dintre impozitele pe produs datorate la bugetul de stat (TVA, accize, alte impozite) și subvențiile pe produs plătite de la bugetul de stat.

2) Cuprinde: cheltuielile gospodăriilor populației pentru cumpărarea de bunuri și servicii în scopul satisfacerii nevoilor membrilor lor, cheltuiala pentru consum individual al administrațiilor publice (învățământ, sănătate, securitate socială și acțiuni sociale, cultură, sport, activități recreative, colectarea de deșeuri menajere) și cheltuiala pentru consum individual al instituțiilor fără scop lucrativ în serviciul gospodăriilor populației (organizații religioase, syndicate, partide politice, uniuni, fundații, asociații culturale și sportive).

3) Cuprinde cheltuiala pentru consum colectiv al administrațiilor publice (servicii publice generale, apărare națională și securitatea teritoriului, menținerea ordinii și securității publice, activități legislative și de reglementare, cercetare și dezvoltare, etc.).

[Datele tabelului în format Excel.](#)

Informații suplimentare:

Pentru interpretarea corectă a indicatorilor, vă rugăm să consultați [Precizările metodologice](#).

Seria brută de date și cea ajustată sezonier ale Produsului intern brut trimestrial pentru perioada T1 1995 – T3 2021 pot fi accesate la adresa:

<http://www.insse.ro/cms/ro/content/produsul-intern-brut>

Produsul intern brut pentru trimestrul III 2021, date provizorii (2), va fi publicat prin comunicat de presă, conform calendarului de pe site-ul INS, în data de 12 ianuarie 2022.

Date comparative cu celelalte State Membre ale Uniunii Europene se pot obține din Comunicatul de presă al Eurostat care va fi publicat pe data de 7 decembrie 2021 și care poate fi consultat la adresa:

<https://ec.europa.eu/eurostat/>

Direcția de comunicare

e-mail: biroupresa@insse.ro

Tel: + 4021 3181869