

Domeniul: Construcții

LUCRĂRILE DE CONSTRUCȚII ÎN LUNA OCTOMBRIE 2021

- În luna octombrie 2021, volumul lucrărilor de construcții a crescut față de luna precedentă ca serie brută cu 1,5%, iar ca serie ajustată în funcție de numărul de zile lucrătoare și de sezonalityte a scăzut cu 0,2%.
- Față de luna corespunzătoare a anului precedent, volumul lucrărilor de construcții a scăzut ca serie brută cu 16,8%, iar ca serie ajustată în funcție de numărul de zile lucrătoare și de sezonalityte cu 13,7%.
- În perioada 1.I-31.X.2021, volumul lucrărilor de construcții a scăzut față de perioada 1.I-31.X.2020 ca serie brută cu 2,0%, iar ca serie ajustată în funcție de numărul de zile lucrătoare și de sezonalityte cu 1,3%.

**Evoluția lunară a lucrărilor de construcții, pe elemente de structură, conform CAEN Rev.2
 - ianuarie 2015 – octombrie 2021 -
 (serie ajustată în funcție de numărul de zile lucrătoare și de sezonalityte)**

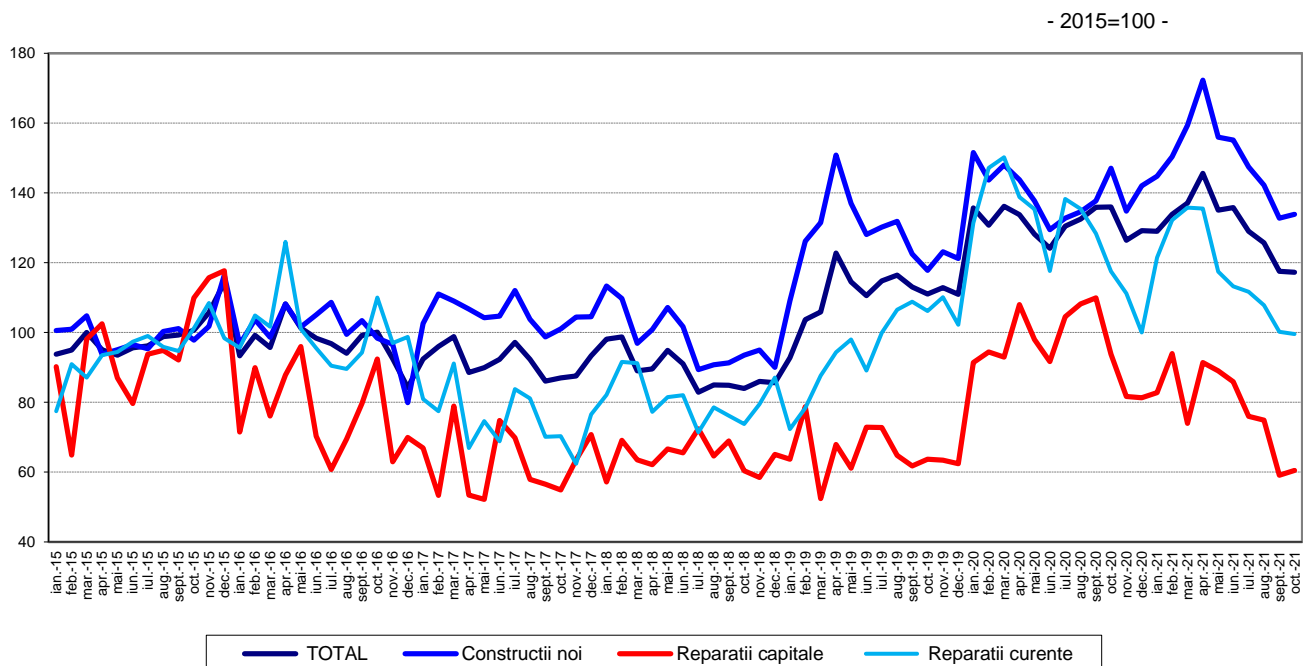

[Datele graficului în format xls](#)

**Evoluția lunară a lucrărilor de construcții, pe obiecte de construcții, conform CAEN Rev. 2
- ianuarie 2015 – octombrie 2021 -
(serie ajustată în funcție de numărul de zile lucrătoare și de sezonality)
-2015=100-**

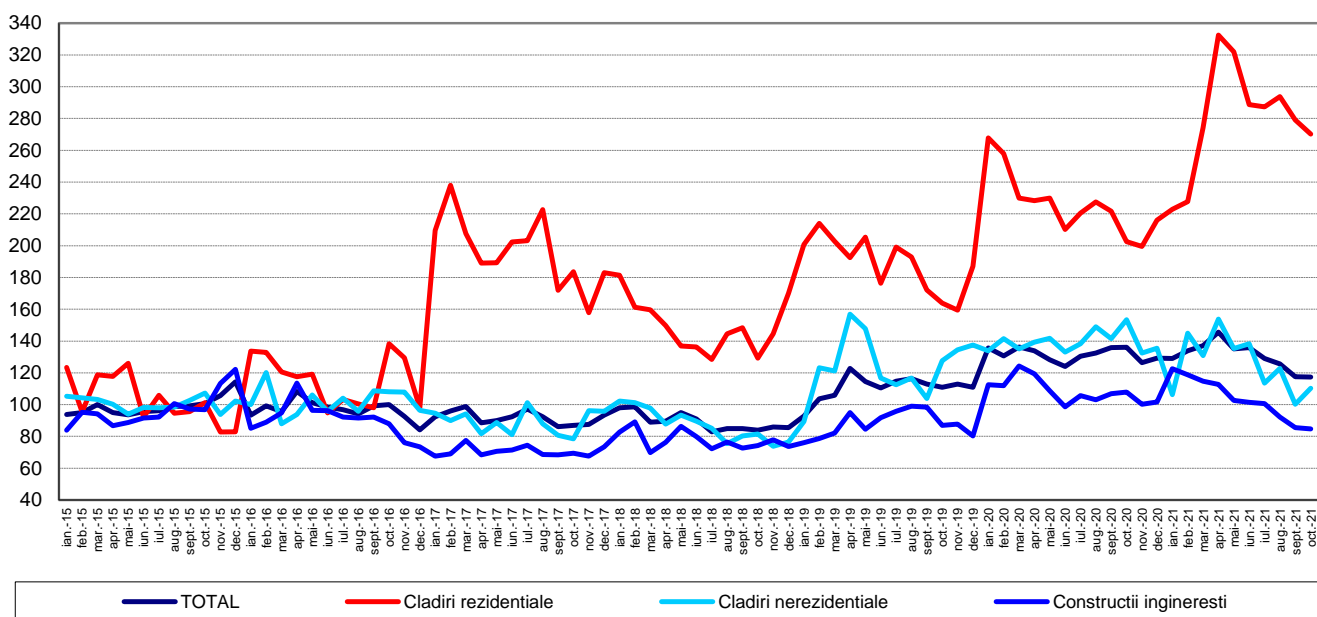

[Datele graficului în format xls](#)

Octombrie 2021 comparativ cu septembrie 2021

Volumul lucrărilor de construcții a crescut ca serie brută cu 1,5%, creștere evidențiată la lucrările de reparații capitale (+9,7%) și la lucrările de întreținere și reparații curente (+8,7%). Lucrările de construcții noi au scăzut cu 1,6%.

Pe obiecte de construcții, a avut loc o creștere la clădirile nerezidențiale (+8,8%). Clădirile rezidențiale și lucrările de construcții ingineresti au scăzut cu 1,3%, respectiv cu 0,7%.

Volumul lucrărilor de construcții a scăzut ca serie ajustată în funcție de numărul de zile lucrătoare și de sezonality cu 0,2%, scădere evidențiată la lucrările de întreținere și reparații curente (-0,6%). Lucrările de reparații capitale și lucrările de construcții noi au crescut cu 2,3%, respectiv cu 0,9%.

Pe obiecte de construcții, volumul lucrărilor de construcții a scăzut la clădirile rezidențiale cu 3,2% și la construcțiile ingineresti cu 0,9%. Clădirile nerezidențiale au crescut cu 9,9%

Octombrie 2021 comparativ cu octombrie 2020

Volumul lucrărilor de construcții ca serie brută a scăzut pe total cu 16,8%. Pe elemente de structură, scăderi s-au înregistrat la lucrările de reparații capitale (-37,6%), lucrările de întreținere și reparații curente (-16,8%) și la lucrările de construcții noi (-13,2%).

Pe obiecte de construcții, volumul lucrărilor de construcții a scăzut la clădirile nerezidențiale și la construcțiile ingineresti cu 29,3%, respectiv cu 26,1%. Clădirile rezidențiale au crescut cu 29,9%.

Ca serie ajustată în funcție de numărul de zile lucrătoare și de sezonality, volumul lucrărilor de construcții a scăzut pe total cu 13,7%. Pe elemente de structură s-au evidențiat scăderi astfel: lucrările de reparații capitale (-35,5%), lucrările de întreținere și reparații curente (-15,2%) și la lucrările de construcții noi (-9,0%).

Pe obiecte de construcții, volumul lucrărilor de construcții a scăzut la clădirile nerezidențiale și la construcțiile ingineresti cu 28,1%, respectiv cu 21,4%. Clădirile rezidențiale au crescut cu 33,4%.

Perioada 1.I-31. X.2021 comparativ cu perioada 1.I-31. X.2020

Volumul lucrărilor de construcții ca serie brută a scăzut pe total cu 2,0%. Pe elemente de structură, scăderi s-au înregistrat la lucrările de reparații capitale (-23,9%) și la lucrările de întreținere și reparații curente (-13,5%). Lucrările de construcții noi au crescut cu 6,3%.

Pe obiecte de construcții, a avut loc o creștere la clădirile rezidențiale (+28,1%). Clădirile nerezidențiale și construcțiile ingineresti au scăzut cu 12,1%, respectiv cu 8,8%.

Volumul lucrărilor de construcții a scăzut ca serie ajustată în funcție de numărul de zile lucrătoare și de sezonabilitate cu 1,3%, scădere evidențiată la lucrările de reparații capitale (-20,7%) și la lucrările de întreținere și reparații curente (-12,3%). Lucrările de construcții noi au crescut cu 6,2%.

Pe obiecte de construcții, o creștere a avut loc la clădirile rezidențiale (+21,9%). Clădirile nerezidențiale și construcțiile ingineresti au scăzut cu 10,7%, respectiv cu 5,7%.

Indicii lucrărilor de construcții

- procente-

		OCTOMBRIE 2021 față de :		1.I-31.X.2021/ 1.I-31.X.2020
		SEPTEMBRIE 2021	OCTOMBRIE 2020	
Construcții - total	B	101,5	83,2	98,0
	S	99,8	86,3	98,7
- pe elemente de structură:				
Construcții noi	B	98,4	86,8	106,3
	S	100,9	91,0	106,2
Reparații capitale	B	109,7	62,4	76,1
	S	102,3	64,5	79,3
Întreținere și reparații curente	B	108,7	83,2	86,5
	S	99,4	84,8	87,7
- pe obiecte de construcții:				
Clădiri rezidențiale	B	98,7	129,9	128,1
	S	96,8	133,4	121,9
Clădiri nerezidențiale	B	108,8	70,7	87,9
	S	109,9	71,9	89,3
Construcții ingineresti	B	99,3	73,9	91,2
	S	99,1	78,6	94,3

B= serie brută; S= serie ajustată în funcție de număr zile lucrătoare și de sezonabilitate ;

[Datele tabelului în format xls](#)

Informații suplimentare:

- **Indicii de volum în construcții** se determină prin deflatarea datelor valorice cu indicii de cost în construcții pe elemente de structură și pe obiecte de construcții. Indicii de volum în construcții sunt calculați pe total ramură construcții (secțiunea F CAEN Rev.2), pe elemente de structură (lucrări de construcții noi, reparații capitale și lucrări de întreținere și reparații curente) și pe obiecte de construcții (clădiri rezidențiale, clădiri nerezidențiale și construcții ingineresti).
- Indicii lucrărilor de construcții pe total se calculează ca medie aritmetică ponderată a indicilor pe elemente de structură sau a indicilor pe obiecte de construcții.
- Pe lângă indicii de volum în construcții (serie brută), se calculează lunar și **indici ajustați cu numărul de zile lucrătoare și de sezonitate prin metoda regresivă**, folosindu-se pachetul de programe **JDEMETRA+ versiunea 2.2.0 (metoda TRAMO/SEATS)**, metodă recomandată de regulamentele europene referitoare la indicatorii pe termen scurt (Regulamentul Consiliului nr.1165/1998).

Pentru interpretarea corectă a indicatorilor, vă rugăm să consultați [Precizările Metodologice atașate comunicatului pe homepage](#).

Informații suplimentare se pot obține din baza de date TEMPO on line a INS (datele pentru luna octombrie 2021 vor fi disponibile în 16 decembrie 2021) și din publicația statistică Buletin Statistic Lunar (termen de apariție 27 decembrie 2021).

Date comparative cu celelalte State Membre ale Uniunii Europene se pot obține din comunicatul de presă al Eurostat care va apărea vineri, 17 decembrie 2021 și care poate fi consultat la adresa: <http://ec.europa.eu/eurostat/web/main>

Următorul comunicat de presă va apărea miercuri, 19 ianuarie 2022.

Arhiva comunicatelor de presă: <http://www.insse.ro/cms/ro/comunicatelor-de-presa-view>.

Direcția de Comunicare

e-mail: birou presa@insse.ro

Tel: +4021 3181869