

Domeniul: Produsul intern brut – date provizorii (1)

## COMPARATIV CU TRIMESTRUL I 2021, PRODUSUL INTERN BRUT ÎN TRIMESTRUL II 2021 A FOST, ÎN TERMENI REALI, MAI MARE CU 1,8%<sup>1</sup>.

- Față de același trimestru din anul 2020, Produsul intern brut a înregistrat, în trimestrul II 2021, o creștere cu 13,0% pe seria brută și cu 13,6% pe seria ajustată sezonier;
- În semestrul I 2021, Produsul intern brut a crescut, comparativ cu semestrul I 2020, cu 6,5%, pe seria brută și cu 6,2% pe seria ajustată sezonier.
- Seria ajustată sezonier a Produsului intern brut trimestrial nu s-a modificat, ca urmare a revizuirii estimărilor pentru trimestrul II 2021, față de varianta „semnal” publicată în Comunicatul de presă nr. 212 din 17 august 2021.

Evoluția Produsului intern brut trimestrial în perioada 2019 - 2021, calculată ca serie brută și serie ajustată sezonier, este prezentată în tabelul care urmează.

**Tabel 1: Evoluția Produsului intern brut trimestrial**

		Trim. I	Trim. II	Trim. III	Trim. IV	An
<b>- în % față de perioada corespunzătoare din anul precedent -</b>						
Serie brută	2019	105,0	104,4	103,0	104,3	104,1
	2020	102,4	90,0	94,4	98,6	96,1
	2021	99,8	113,0	-	-	-
Serie ajustată sezonier	2019	105,0	104,4	103,5	103,5	-
	2020	102,5	90,6	94,6	97,7	-
	2021	99,6	113,6	-	-	-
<b>- în % față de trimestrul precedent -</b>						
Serie ajustată sezonier	2019	101,6	101,0	100,3	100,7	-
	2020	100,5	89,2	104,8	104,0	-
	2021	102,5	101,8	-	-	-

[Datele tabelului în format Excel.](#)

<sup>1</sup> Date ajustate sezonier și în funcție de numărul de zile lucrătoare

## Seria ajustată sezonier

**Produsul Intern Brut - date ajustate sezonier** - estimat pentru trimestrul II 2021 a fost de 288904,0 milioane lei prețuri curente, în creștere – în termeni reali – cu 1,8% față de trimestrul I 2021 și cu 13,6% față de trimestrul II 2020.

**Tabel 2: Produsul intern brut, în semestrul I 2021 - serie ajustată sezonier**

	Trim. I	Trim. II	Sem. I
Milioane lei, prețuri curente	283311,3	288904,0	572215,3
În % față de trimestrul precedent	102,5	101,8	-
În % față de perioada corespunzătoare din anul precedent	99,6	113,6	106,2

[Datele tabelului în format Excel.](#)

Produsul intern brut estimat pentru semestrul I 2021 a fost de 572215,3 milioane lei prețuri curente, în creștere – în termeni reali – cu 6,2% față de semestrul I 2020.

**Grafic 1: Evolutia PIB - serie ajustata sezonier**

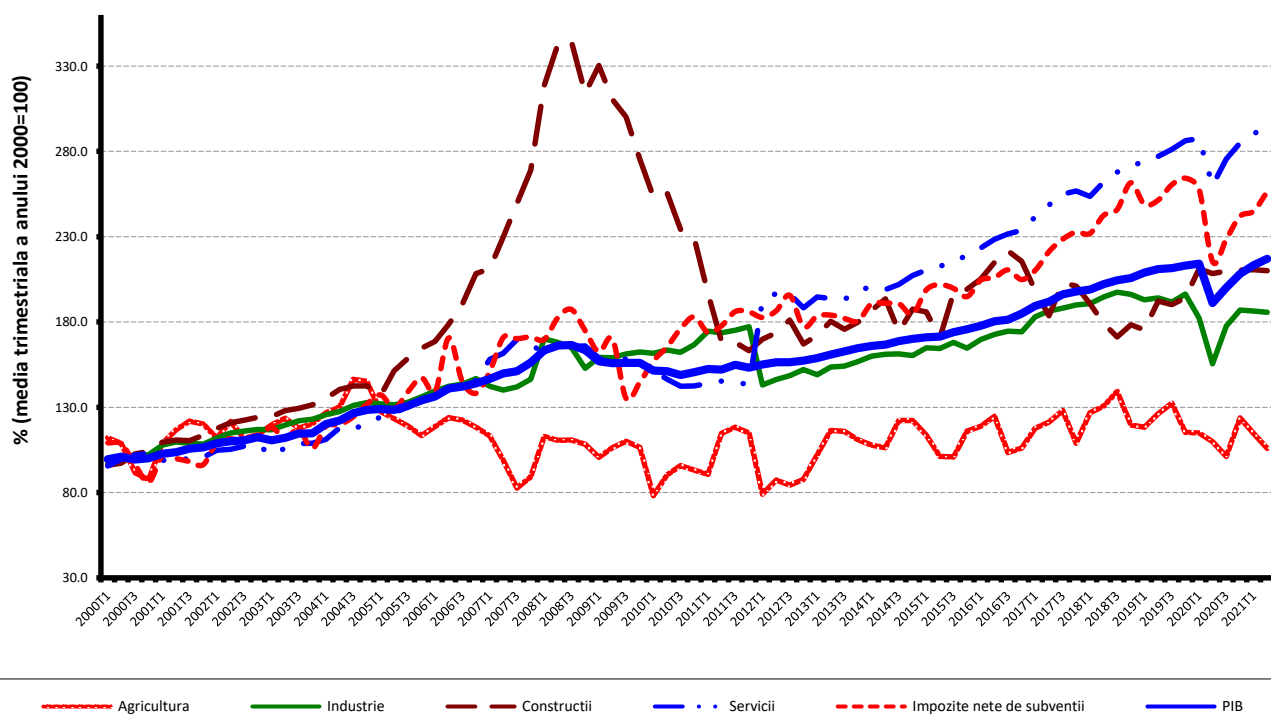

[Datele graficului în format Excel.](#)

## Serie brută

**Produsul Intern Brut – serie brută** - estimat pentru trimestrul II 2021 a fost de 268792,2 milioane lei prețuri curente, în creștere – în termeni reali – cu 13,0% față de trimestrul II 2020.

**Tabel 3: Produsul intern brut, în semestrul I 2021 - serie brută**

	Trim. I	Trim. II	Sem. I
Milioane lei, prețuri curente	225051,0	268792,2	493843,2
În % față de perioada corespunzătoare din anul precedent	99,8	113,0	106,5

[Datele tabelului în format Excel.](#)

**Produsul Intern Brut estimat pentru semestrul I 2021** a fost de 493843,2 milioane lei prețuri curente, în creștere – în termeni reali – cu 6,5% față de semestrul I 2020.

În tabelele 6, 7 și 8 sunt prezentate datele referitoare la Produsul Intern Brut în prețuri curente, indicii de volum și indicii deflatori – serie brută și serie ajustată sezonier – pentru trimestrul II și semestrul I 2021.

## Contribuția categoriilor de resurse și de utilizări la modificarea Produsului Intern Brut

### Categorii de resurse

La creșterea PIB, în semestrul I 2021 față de semestrul I 2020, au contribuit aproape toate ramurile economiei, contribuții pozitive mai importante având următoarele ramuri:

- Industria (+1,9%), cu o pondere de 19,2% la formarea PIB și al cărei volum de activitate s-a majorat cu 10,4%;
- Comerțul cu ridicata și cu amănuntul; repararea autovehiculelor și motocicletelor; transport și depozitare; hoteluri și restaurante (+2,0%), cu o pondere de 20,3% la formarea PIB și al căror volum de activitate s-a majorat cu 10,2%;
- Informațiile și comunicațiile (+1,1%), cu o pondere de 7,9% la formarea PIB și al căror volum de activitate s-a majorat cu 14,1%.

Impozitele nete pe produs, cu o pondere de 10,3% la formarea PIB, au contribuit cu +0,9% la creșterea PIB, volumul lor majorându-se cu 10,2%.

**Tabel 4: Contribuția categoriilor de resurse la formarea și creșterea Produsului intern brut, în trimestrul II și semestrul I 2021**

	Contribuția la formarea PIB - %		Contribuția la creșterea PIB - %	
	Trim. II	Sem. I	Trim. II	Sem. I
Agricultură, silvicultură și pescuit	2,2	2,0	-0,1	0,0
Industrie	19,6	19,2	3,4	1,9
Construcții	4,3	3,9	0,0	0,0
Comerț cu ridicata și cu amănuntul; repararea autovehiculelor și motocicletelor; transport și depozitare; hoteluri și restaurante	20,0	20,3	3,9	2,0
Informații și comunicații	7,9	7,9	1,4	1,1
Intermedieri financiare și asigurări	2,3	2,4	0,0	0,0
Tranzacții imobiliare	7,9	8,0	0,5	0,2
Activități profesionale, științifice și tehnice; activități de servicii administrative și activități de servicii suport	8,3	7,6	1,1	0,3
Administrație publică și apărare; asigurări sociale din sistemul public; învățământ; sănătate și asistență socială	14,7	15,9	0,2	0,1
Activități de spectacole, culturale și recreative; reparații de produse de uz casnic și alte servicii	2,2	2,5	0,5	0,0
<b>Valoarea adăugată brută – total</b>	<b>89,4</b>	<b>89,7</b>	<b>10,9</b>	<b>5,6</b>
<b>Impozite nete pe produs</b>	<b>10,6</b>	<b>10,3</b>	<b>2,1</b>	<b>0,9</b>
<b>Produsul intern brut</b>	<b>100,0</b>	<b>100,0</b>	<b>13,0</b>	<b>6,5</b>

[Datele tabelului în format Excel.](#)

### **Categorii de utilizări**

Din punctul de vedere al utilizării PIB, creșterea s-a datorat, în principal:

- cheltuieli pentru consumul final al gospodăriilor populației, al cărei volum s-a majorat cu 5,4%, contribuind cu +3,4% la creșterea PIB;
- formării brute de capital fix, al cărei volum s-a majorat cu 11,9%, contribuind cu +2,6% la creșterea PIB.

O contribuție negativă la scăderea PIB a avut-o exportul net (-2,3%), consecință a creșterii cu 16,8% a volumului exporturilor de bunuri și servicii corelată cu o creștere mai mare a volumului importurilor de bunuri și servicii, cu 20,0%.

**Tabel 5: Contribuția categoriilor de utilizări la formarea și creșterea Produsului intern brut, în trimestrul II și semestrul I 2021**

	Contribuția la formarea PIB - %		Contribuția la creșterea PIB - %	
	Trim. II	Sem. I	Trim. II	Sem. I
<b>Consumul final efectiv total</b>	<b>78,5</b>	<b>81,4</b>	<b>6,7</b>	<b>3,2</b>
Consum final individual efectiv al gospodăriilor populației	68,3	70,7	6,9	3,7
Cheltuiala pentru consumul final al gospodăriilor populației	59,4	62,0	6,2	3,4
Cheltuiala pentru consumul final al instituțiilor fără scop lucrativ în serviciul gospodăriilor populației	0,5	0,5	0,0	0,0
Cheltuiala pentru consumul final individual al administrațiilor publice	8,4	8,2	0,7	0,3
Consumul final colectiv efectiv al administrațiilor publice	10,2	10,7	-0,2	-0,5
<b>Formarea brută de capital fix</b>	<b>26,0</b>	<b>22,8</b>	<b>3,1</b>	<b>2,6</b>
<b>Variația stocurilor</b>	<b>0,9</b>	<b>1,8</b>	<b>5,1</b>	<b>3,0</b>
<b>Exportul net de bunuri și servicii</b>	<b>-5,4</b>	<b>-6,0</b>	<b>-1,9</b>	<b>-2,3</b>
Exportul de bunuri și servicii	43,7	46,0	13,6	6,9
Importul de bunuri și servicii	49,1	52,0	15,5	9,2
<b>Produsul intern brut</b>	<b>100,0</b>	<b>100,0</b>	<b>13,0</b>	<b>6,5</b>

[Datele tabelului în format Excel.](#)

## Revizuirii

Seria ajustată sezonier a Produsului intern brut trimestrial nu s-a modificat, revizuirea estimărilor pentru trimestrul II 2021 față de varianta „semnal” publicată în Comunicatul de presă nr. 212 din 17 august 2021 fiind nesemnificativă.

Seriile ajustate sezonier se recalculează trimestrial în conformitate cu practica europeană.

**Tabel 6: PRODUSUL INTERN BRUT PE CATEGORII DE RESURSE ȘI UTILIZĂRI, ÎN TRIMESTRUL II 2021**

	- serie brută -		
	Realizări – milioane lei prețuri curente -	Indici de volum – în % față de trimestrul II 2020	Indici de preț – în % față de trimestrul II 2020
Agricultură, silvicultură și pescuit	5868,0	96,6	107,2
Industrie	52776,6	118,8	109,4
Construcții	11436,3	101,0	111,2
Comerț cu ridicata și cu amănuntul; repararea autovehiculelor și motocicletelor; transport și depozitare; hoteluri și restaurante	53810,9	120,6	103,4
Informații și comunicații	21225,7	117,1	101,6
Intermedieri financiare și asigurări	6096,3	99,5	108,6
Tranzacții imobiliare	21237,3	105,3	101,4
Activități profesionale, științifice și tehnice; activități de servicii administrative și activități de servicii suport	22231,5	113,1	100,5
Administrație publică și apărare; asigurări sociale din sistemul public; învățământ; sănătate și asistență socială	39629,5	101,4	102,2
Activități de spectacole, culturale și recreative; reparații de produse de uz casnic și alte servicii	5920,0	123,8	105,1
Valoarea adăugată brută – total	240232,1	112,0	104,5
Impozite nete pe produs <sup>1)</sup>	28560,1	122,7	114,8
<b>Produs Intern Brut</b>	<b>268792,2</b>	<b>113,0</b>	<b>105,5</b>
Consum final efectiv	210969,6	108,1	104,0
Consum final individual efectiv al gospodăriilor populației <sup>2)</sup>	183638,3	109,8	104,3
Cheltuiala pentru consumul final al gospodăriilor populației	159656,6	110,1	104,5
Cheltuiala pentru consumul final al instituțiilor fără scop lucrativ în serviciul gospodăriilor populației	1349,2	105,0	103,3
Cheltuiala pentru consumul final individual al administrațiilor publice	22632,5	107,8	102,6
Consum final colectiv efectiv al administrațiilor publice <sup>3)</sup>	27331,3	98,1	102,4
Formarea brută de capital din care:	72268,1	138,1	108,2
Formarea brută de capital fix	69895,1	112,0	107,8
Exportul net de bunuri și servicii	-14445,5	-	-
Export de bunuri și servicii	117430,4	140,3	109,3
Import de bunuri și servicii	131875,9	140,4	107,9

1) Reprezintă diferența dintre impozitele pe produs datorate la bugetul de stat (TVA, accize, alte impozite) și subvențiile pe produs plătite de la bugetul de stat.

2) Cuprinde: cheltuielile gospodăriilor populației pentru cumpărarea de bunuri și servicii în scopul satisfacerii nevoilor membrilor lor, cheltuiala pentru consum individual al administrațiilor publice (învățământ, sănătate, securitate socială și acțiuni sociale, cultură, sport, activități recreative, colectarea de deșeuri menajere) și cheltuiala pentru consum individual al instituțiilor fără scop lucrativ în serviciul gospodăriilor populației (organizații religioase, syndicate, partide politice, uniuni, fundații, asociații culturale și sportive).

3) Cuprinde cheltuiala pentru consum colectiv al administrațiilor publice (servicii publice generale, apărare națională și securitatea teritoriului, menținerea ordinii și securității publice, activități legislative și de reglementare, cercetare și dezvoltare, etc.).

[Datele tabelului in format Excel.](#)

**Tabel 7: PRODUSUL INTERN BRUT PE CATEGORII DE RESURSE ȘI UTILIZĂRI, ÎN TRIMESTRUL II 2021**

- serie ajustată sezonier și în funcție de numărul de zile lucrătoare-

	Realizări – milioane lei prețuri curente -	Indici de volum – în % față de trimestrul I 2021	Indici de preț – în % față de trimestrul I 2021
Agricultură, silvicultură și pescuit	10106,5	92,3	104,9
Industrie	57006,7	99,6	99,8
Construcții	19471,6	99,7	107,9
Comerț cu ridicata și cu amănuntul; repararea autovehiculelor și motocicletelor; transport și depozitare; hoteluri și restaurante	51980,5	101,3	99,9
Informații și comunicații	20813,7	105,6	101,6
Intermedieri financiare și asigurări	6737,9	100,3	100,6
Tranzacții imobiliare	21601,4	107,0	99,1
Activități profesionale, științifice și tehnice; activități de servicii administrative și activități de servicii suport	23059,3	105,1	101,5
Administrație publică și apărare; asigurări sociale din sistemul public; învățământ; sănătate și asistență socială	40560,3	101,4	99,9
Activități de spectacole, culturale și recreative; reparații de produse de uz casnic și alte servicii	6073,2	85,9	103,4
Valoarea adăugată brută – total	257411,1	101,3	100,8
Impozite nete pe produs <sup>1)</sup>	29140,1	104,7	105,5
Discrepanță statistică	2352,8	-	-
<b>Produs Intern Brut</b>	<b>288904,0</b>	<b>101,8</b>	<b>100,2</b>
Consum final efectiv	221472,9	96,7	103,5
Consum final individual efectiv al gospodăriilor populației <sup>2)</sup>	193249,3	96,5	103,2
Cheltuiala pentru consumul final al gospodăriilor populației	167743,6	96,1	102,3
Cheltuiala pentru consumul final al instituțiilor fără scop lucrativ în serviciul gospodăriilor populației	2470,7	102,8	99,5
Cheltuiala pentru consumul final individual al administrațiilor publice	23035,0	104,7	104,7
Consum final colectiv efectiv al administrațiilor publice <sup>3)</sup>	28223,6	101,4	102,6
Formarea brută de capital	82167,9	169,3	63,7
din care:			
Formarea brută de capital fix	75746,2	102,1	102,8
Exportul net de bunuri și servicii	-17540,1	-	-
Export de bunuri și servicii	115282,3	100,7	102,7
Import de bunuri și servicii	132822,4	101,2	102,3
Discrepanță statistică	2803,3	-	-

1) Reprezintă diferența dintre impozitele pe produs datorate la bugetul de stat (TVA, accize, alte impozite) și subvențiile pe produs plătite de la bugetul de stat.

2) Cuprinde: cheltuielile gospodăriilor populației pentru cumpărarea de bunuri și servicii în scopul satisfacerii nevoilor membrilor lor, cheltuiala pentru consum individual al administrațiilor publice (învățământ, sănătate, securitate socială și acțiuni sociale, cultură, sport, activități recreative, colectarea de deșeuri menajere) și cheltuiala pentru consum individual al instituțiilor fără scop lucrativ în serviciul gospodăriilor populației (organizații religioase, syndicate, partide politice, uniuni, fundații, asociații culturale și sportive).

3) Cuprinde cheltuiala pentru consum colectiv al administrațiilor publice (servicii publice generale, apărare națională și securitatea teritoriului, menținerea ordinii și securității publice, activități legislative și de reglementare, cercetare și dezvoltare, etc.).

[Datele tabelului in format Excel.](#)

**Tabel 8: PRODUSUL INTERN BRUT PE CATEGORII DE RESURSE ȘI UTILIZĂRI, ÎN SEMESTRUL I 2021**

	- serie brută -		
	Realizări – milioane lei prețuri curente -	Indici de volum – în % față de semestrul I 2020	Indici de preț – în % față de semestrul I 2020
Agricultură, silvicultură și pescuit	9928,3	98,8	105,0
Industrie	94711,2	110,4	105,7
Construcții	19405,4	101,1	107,9
Comerț cu ridicata și cu amănuntul; repararea autovehiculelor și motocicletelor; transport și depozitare; hoteluri și restaurante	100142,0	110,2	102,9
Informații și comunicații	39138,1	114,1	101,4
Intermedieri financiare și asigurări	11967,4	99,1	106,8
Tranzacții imobiliare	39421,0	102,2	101,7
Activități profesionale, științifice și tehnice; activități de servicii administrative și activități de servicii suport	37295,0	103,6	101,2
Administrație publică și apărare; asigurări sociale din sistemul public; învățământ; sănătate și asistență socială	78470,6	100,8	102,6
Activități de spectacole, culturale și recreative; reparații de produse de uz casnic și alte servicii	12192,7	99,0	104,2
Valoarea adăugată brută – total	442671,7	106,1	103,4
Impozite nete pe produs <sup>1)</sup>	51171,5	110,2	114,6
<b>Produs Intern Brut</b>	<b>493843,2</b>	<b>106,5</b>	<b>104,5</b>
Consum final efectiv	401956,5	103,8	103,8
Consum final individual efectiv al gospodăriilor populației <sup>2)</sup>	348962,6	105,2	104,0
Cheltuiala pentru consumul final al gospodăriilor populației	306130,7	105,4	104,2
Cheltuiala pentru consumul final al instituțiilor fără scop lucrativ în serviciul gospodăriilor populației	2399,9	103,7	103,2
Cheltuiala pentru consumul final individual al administrațiilor publice	40432,0	103,4	102,7
Consum final colectiv efectiv al administrațiilor publice <sup>3)</sup>	52993,9	95,7	102,6
Formarea brută de capital	121564,5	126,8	104,0
din care:			
Formarea brută de capital fix	112664,2	111,9	105,8
Exportul net de bunuri și servicii	-29677,8	-	-
Export de bunuri și servicii	227383,3	116,8	106,8
Import de bunuri și servicii	257061,1	120,0	105,2

1) Reprezintă diferența dintre impozitele pe produs datorate la bugetul de stat (TVA, accize, alte impozite) și subvențiile pe produs plătite de la bugetul de stat.

2) Cuprinde: cheltuielile gospodăriilor populației pentru cumpărarea de bunuri și servicii în scopul satisfacerii nevoilor membrilor lor, cheltuiala pentru consum individual al administrațiilor publice (învățământ, sănătate, securitate socială și acțiuni sociale, cultură, sport, activități recreative, colectarea de deșeurii menajere) și cheltuiala pentru consum individual al instituțiilor fără scop lucrativ în serviciul gospodăriilor populației (organizații religioase, sindicate, partide politice, uniuni, fundații, asociații culturale și sportive).

3) Cuprinde cheltuiala pentru consum colectiv al administrațiilor publice (servicii publice generale, apărare națională și securitatea teritoriului, menținerea ordinii și securității publice, activități legislative și de reglementare, cercetare și dezvoltare, etc.).

[Datele tabelului in format Excel.](#)



## Informații suplimentare:

Pentru interpretarea corectă a indicatorilor, vă rugăm să consultați [Precizările metodologice](#).

Seria brută de date și cea ajustată sezonier ale Produsului intern brut trimestrial pentru perioada T1 1995 – T2 2021 pot fi accesate la adresa:

<http://www.insse.ro/cms/ro/content/produsul-intern-brut>

Produsul intern brut pentru trimestrul II 2021, date provizorii (2), va fi publicat prin comunicat de presă, conform calendarului de pe site-ul INS, în data de 11 octombrie 2021.

Date comparative cu celelalte State Membre ale Uniunii Europene se pot obține din Comunicatul de presă al Eurostat care va fi publicat pe data de 7 septembrie 2021 și care poate fi consultat la adresa:

<https://ec.europa.eu/eurostat/>

### Directia de comunicare

e-mail: [biroupresa@insse.ro](mailto:biroupresa@insse.ro)

Tel: + 4021 3181869