

Domeniul: **Piața forței de muncă**

COSTUL ORAR AL FORȚEI DE MUNCĂ MAI MARE ÎN TRIMESTRUL IV 2020

- Față de trimestrul precedent, **costul orar al forței de muncă în formă ajustată (după numărul zilelor lucrătoare)** a înregistrat o rată de creștere de 2,61%.
- Față de același trimestru al anului anterior, **costul orar al forței de muncă în formă ajustată (după numărul zilelor lucrătoare)** a înregistrat o rată de creștere de 8,69%.

Trimestrul IV 2020 comparativ cu trimestrul III 2020

Față de trimestrul III 2020, costul orar al forței de muncă (în formă ajustată după numărul zilelor lucrătoare) a crescut la majoritatea activităților economice.

Cele mai semnificative creșteri ale costului orar al forței de muncă (în formă ajustată după numărul zilelor lucrătoare) s-au regăsit în activități de spectacole, culturale și recreative¹ (14,54%), hoteluri și restaurante¹ (14,06%), construcții (10,56%) și tranzacții imobiliare (10,04%).

Indicele trimestrial al costului orar al forței de muncă^{p)}
 - modificare procentuală, trimestrul IV 2020 față de
 trimestrul III 2020 –
 (forma ajustată după numărul zilelor lucrătoare)

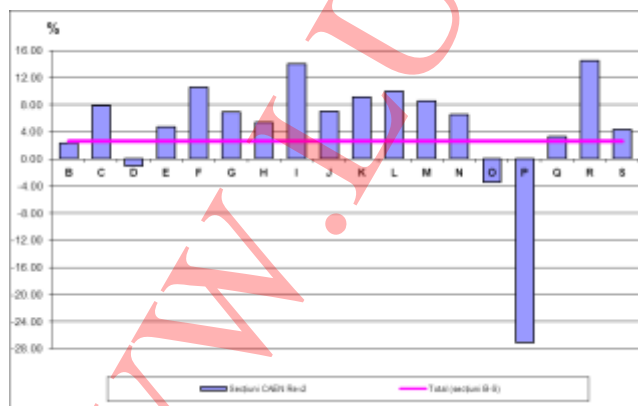

^{p)} date provizorii

Semnificația secțiunilor CAEN Rev.2 este detaliată în „Precizări metodologice”

[Datele graficului \(xls\)](#)

Cea mai mare scădere a costului orar al forței de muncă (în formă ajustată după numărul zilelor lucrătoare) s-a înregistrat în învățământ (-27,15%), ca urmare a creșterii timpului efectiv lucrat față de trimestrul precedent (fenomen caracteristic acestei activități în trimestrul al IV-lea al fiecărui an, cauzat de reînceperea anului școlar).

La o distanță considerabilă, cu scăderi ale costului orar al forței de muncă (în formă ajustată după numărul zilelor lucrătoare) s-au situat administrația publică (-3,43%), respectiv producția și furnizarea de energie electrică și termică, gaze, apă caldă și aer condiționat (-1,04%).

Față de trimestrul anterior, componenta cheltuielilor directe² (salariale) cu forța de muncă a crescut cu 2,56%, iar cea a cheltuielilor indirecte² (non-salariale) cu 3,66%.

Trimestrul IV 2020 comparativ cu trimestrul IV 2019

Comparativ cu același trimestru al anului precedent, costul orar al forței de muncă (în formă ajustată după numărul zilelor lucrătoare) a crescut la majoritatea activităților economice.

Cele mai semnificative creșteri ale costului orar al forței de muncă (în formă ajustată după numărul zilelor lucrătoare) s-au regăsit în activitățile: spectacole, culturale și recreative¹ (22,25%), intermediari financiare și asigurări (14,09%),

informații și comunicații (11,95%), respectiv în sănătate și asistență socială (11,73%).

Indicele trimestrial al costului orar al forței de muncă^{p)}
- modificare procentuală, trimestrul IV 2020 față de
trimestrul IV 2019 –
(forma ajustată după numărul zilelor lucrătoare)

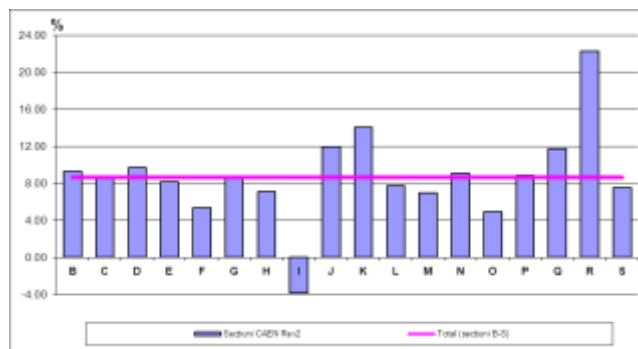

^{p)} date provizorii

Semnificația secțiunilor CAEN Rev.2 este detaliată în „Precizări metodologice”

[Datele graficului \(xls\)](#)

Față de perioada analizată, diminuarea costului orar al forței de muncă (în formă ajustată după numărul zilelor lucrătoare) s-a observat doar la hoteluri și restaurante (-3,82%), unde unitățile economice au fost puternic afectate de întreruperea/încetarea activității aferente, prin diminuarea timpului efectiv lucrat în contextul pandemiei COVID-19, dar și prin reducerea cheltuielilor cu forța de muncă, cauzată de șomajul tehnic ori de încasările mai mici pe durata stării de alertă.

Față de același trimestru al anului precedent, componenta cheltuielilor directe²⁾ (salariale) cu forța de muncă a crescut cu 8,67%, iar componenta cheltuielilor indirecte²⁾ (non-salariale) cu 9,15%.

Informații suplimentare:

Indicele trimestrial al costului orar al forței de muncă este un indicator pe termen scurt care permite evaluarea tendințelor costurilor orare suportate de angajator cu forța de muncă salariată.

NOTĂ: În contextul situației cauzate de pandemia COVID-19, **datele statistice infra-anuale** pot prezenta un grad de fiabilitate, acuratețe, completitudine și comparabilitate mai redus, ca rezultat al dificultăților apărute în urma aplicării măsurilor economico-sociale determinate de instituirea stării de urgență/alertă pe întreg

teritoriul României. Aceste dificultăți au fost determinate, în principal, de accesul dificil la documentele financiar-contabile, cauzat de închiderea, de cele mai multe ori subită, a anumitor unități economico-sociale, de nefinalizarea la timp a acestor documente, de relaxarea termenelor legale de depunere a documentelor fiscale la instituțiile cu atribuții în domeniu, de suspendarea temporară a activității unui număr semnificativ de unități economico-sociale sau chiar de încetarea activității unora dintre acestea. În costul orar al forței de muncă sunt cuprinse și sumele plătite salariaților pentru șomajul tehnic, suportate de angajator din fonduri proprii. Subvențiile acordate angajatorilor de la bugetul statului pentru plata salariaților în contextul situației cauzate de pandemia COVID-19 și a stării de urgență/alertă sunt estimate pe baza surselor de date administrative și scăzute din costul orar al forței de muncă (conform prevederilor Regulamentului Consiliului și Parlamentului European nr. 450/2003 privind indicii trimestriali ai costului forței de muncă). În plus, indicatorii sunt influențați de întreruperea activității în contextul COVID-19, prin diminuarea timpului efectiv lucrat.

Pentru interpretarea corectă a indicatorilor, vă rugăm să consultați [Precizările Metodologice](#) atașate comunicatului pe homepage.

Indicii trimestriali ai costului forței de muncă sunt prezentați în [Anexă](#). Informații suplimentare se pot obține din publicația Buletinul Statistic Lunar nr. 1/2021 sau on-line accesând baza de date TEMPO (începând cu data de 5 martie 2021):

<http://statistici.insse.ro:8077/tempo-online/#/pages/tables/insse-table>

Următorul comunicat de presă referitor la indicii trimestriali ai costului orar al forței de muncă (trimestrul I 2021) va apărea la data de 4 iunie 2021. Arhiva comunicatelor de presă:

<http://www.insse.ro/cms/ro/comunicate-de-presa-view>

Direcția de Comunicare

e-mail: birou presa@insse.ro Tel: +4021 3181869

¹ domeniu în care unitățile economice au fost puternic afectate de întreruperea/încetarea activității aferente, prin diminuarea timpului efectiv lucrat în contextul pandemiei COVID-19

² pentru indicii în formă ajustată după numărul zilelor lucrătoare