

Domeniul: Produsul intern brut – date provizorii (2)

## COMPARATIV CU TRIMESTRUL IV 2019, PRODUSUL INTERN BRUT ÎN TRIMESTRUL I 2020 A FOST, ÎN TERMENI REALI, MAI MARE CU 0,3%<sup>1</sup>.

- Față de același trimestru din anul 2019, Produsul intern brut a înregistrat o creștere cu 2,4% pe seria brută și cu 2,7% pe seria ajustată sezonier;
- Seria ajustată sezonier a Produsului intern brut trimestrial nu s-a modificat, ca urmare a revizuirii estimărilor pentru trimestrul I 2020, față de varianta provizorie (1) publicată în Comunicatul de presă nr. 146 din 9 iunie 2020.
  - Estimările “semnal” precum și cele provizorii ale Produsului intern brut trimestrial sunt afectate de dificultățile create de criza pandemică și de instituirea stării de urgență. Aceste dificultăți au fost legate de colectarea datelor de bază care reprezintă intrări pentru conturile naționale și s-au concretizat printr-o creștere a ratei de non-răspuns. Pentru completarea informațiilor au fost utilizate surse alternative pentru a afecta, cât mai puțin posibil, calitatea indicatorilor produși. Conform practicii curente, datele publicate astăzi vor face obiectul unor revizui, conform calendarului comunicatelor de presă și a politicii de revizuire a conturilor naționale publicate pe site-ul INS, pe măsură ce noi surse de date devin disponibile.

Evoluția Produsului intern brut trimestrial în perioada 2018 - 2020, calculată ca serie brută și serie ajustată sezonier, este prezentată în tabelul care urmează:

<sup>1</sup> Date ajustate sezonier și în funcție de numărul de zile lucrătoare

**Tabel 1: Evoluția Produsului intern brut trimestrial**

		Trim. I	Trim. II	Trim. III	Trim. IV	An
<b>- în % față de perioada corespunzătoare din anul precedent -</b>						
<b>Serie brută</b>	<b>2018</b>	104.4	104.5	104.5	104.4	104.4
	<b>2019</b>	105.0	104.4	103.0	104.3	104.1
	<b>2020</b>	102.4	-	-	-	-
<b>Serie ajustată sezonier</b>	<b>2018</b>	105.0	104.7	104.3	104.2	-
	<b>2019</b>	105.1	104.3	103.3	103.9	-
	<b>2020</b>	102.7	-	-	-	-
<b>- în % față de trimestrul precedent -</b>						
<b>Serie ajustată sezonier</b>	<b>2018</b>	100.6	101.3	101.5	100.6	-
	<b>2019</b>	101.5	100.6	100.5	101.2	-
	<b>2020</b>	100.3	-	-	-	-

[Datele tabelului în format Excel.](#)

## Seria ajustată sezonier

**Produsul Intern Brut - date ajustate sezonier** - estimat pentru trimestrul I 2020 a fost de 272074,7 milioane lei prețuri curente, în creștere – în termeni reali – cu 0,3% față de trimestrul IV 2019 și cu 2,7% față de trimestrul I 2019.

**Tabel 2: Produsul intern brut trimestrial, în trimestrul I 2020 - serie ajustată sezonier**

		Trim. I 2020
Milioane lei prețuri curente	<i>Provizoriu (1)</i>	272415,1
	<i>Provizoriu (2)</i>	272074,7
	<i>Diferențe</i>	-340,4
In % față de trimestrul precedent	<i>Provizoriu (1)</i>	100,3
	<i>Provizoriu (2)</i>	100,3
	<i>Diferențe</i>	0,0
In % față de perioada corespunzătoare din anul precedent	<i>Provizoriu (1)</i>	102,7
	<i>Provizoriu (2)</i>	102,7
	<i>Diferențe</i>	0,0

[Datele tabelului în format Excel.](#)

Grafic 1: Evolutia PIB - serie ajustata sezonier

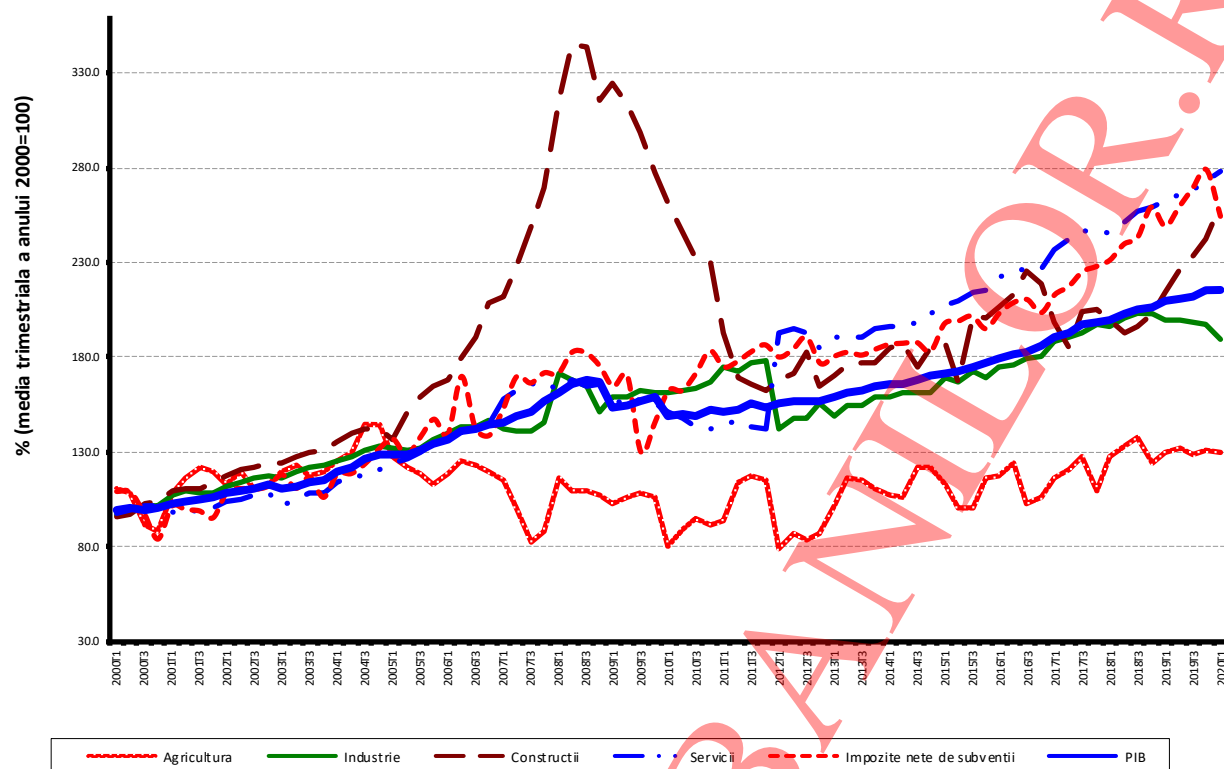

[Datele graficului în format Excel.](#)

## Serie brută

**Produsul Intern Brut estimat pentru trimestrul I 2020** a fost de 215965,2 milioane lei prețuri curente, în creștere – în termeni reali – cu 2,4% față de trimestrul I 2019.

Tabel 3: Produsul intern brut trimestrial, în trimestrul I 2020 - serie brută

		Trim. I 2020
Milioane lei prețuri curente	Provizoriu (1)	216264,2
	Provizoriu (2)	215965,2
	Diferențe	-299,0
In % față de perioada corespunzătoare din anul precedent	Provizoriu (1)	102,4
	Provizoriu (2)	102,4
	Diferențe	0,0

[Datele tabelului în format Excel.](#)

În tabelele 6 și 7 sunt prezentate datele referitoare la Produsul intern brut în prețuri curente, indicii de volum și indicii deflatori – serie brută și serie ajustată sezonier – pentru trimestrul I 2020.

## Contribuția categoriilor de resurse și de utilizări la modificarea Produsului intern brut

### Categoriile de resurse

Comparativ cu varianta provizorie (1), dinamica PIB și a valorii adăugate brute a rămas neschimbată, ca de altfel și volumul și contribuția impozitelor nete pe produs.

Volumul valorii adăugate brute pe ramuri de activitate nu a înregistrat, în general, modificări importante, cu excepția:

- Comerțului cu amănuntul și ridicata; repararea autovehiculelor și motocicletelor; transport și depozitare; hoteluri și restaurante, cu o reducere a volumului de activitate de 0,5 puncte procentuale;
- Activităților de spectacole, culturale și recreative; reparații de produse de uz casnic și alte servicii, cu o creștere a volumului de activitate de 0,9 puncte procentuale.

**Tabel 4: Contribuția categoriilor de resurse la formarea și creșterea Produsului intern brut, în trimestrul I 2020**

	Contribuția la formarea PIB - %		Contribuția la creșterea PIB - %	
	Provizoriu (1)	Provizoriu (2)	Provizoriu (1)	Provizoriu (2)
Agricultură, silvicultură și pescuit	1,9	1,9	0,0	0,0
Industrie	19,6	19,5	-1,2	-1,2
Construcții	4,0	4,0	0,8	0,8
Comerț cu ridicata și cu amănuntul; repararea autovehiculelor și motocicletelor; transport și depozitare; hoteluri și restaurante	21,0	20,8	1,1	1,0
Informații și comunicații	7,0	7,0	0,9	0,9
Intermedieri financiare și asigurări	2,7	2,7	0,0	0,0
Tranzacții imobiliare	7,7	7,7	0,2	0,2
Activități profesionale, științifice și tehnice; activități de servicii administrative și activități de servicii suport	7,6	7,5	0,7	0,7
Administrație publică și apărare; asigurări sociale din sistemul public; învățământ; sănătate și asistență socială	16,8	17,3	0,2	0,2
Activități de spectacole, culturale și recreative; reparații de produse de uz casnic și alte servicii	3,6	3,6	-0,2	-0,1
<b>Valoarea adăugată brută – total</b>	<b>91,9</b>	<b>92,0</b>	<b>2,5</b>	<b>2,5</b>
<b>Impozite nete pe produs</b>	<b>8,1</b>	<b>8,0</b>	<b>-0,1</b>	<b>-0,1</b>
<b>Produsul intern brut</b>	<b>100,0</b>	<b>100,0</b>	<b>2,4</b>	<b>2,4</b>

[Datele tabelului în format Excel.](#)

### Categoriile de utilizări

Din punctul de vedere al utilizării PIB, modificări semnificative ale contribuției la creșterea PIB, între cele două estimări, au înregistrat:

- cheltuiala pentru consumul final individual și colectiv al administrațiilor publice, de la +0,2% la +1,0%, ca urmare a creșterii volumului lor de activitate de la 100,9% la 105,0%;
- formarea brută de capital fix, de la +0,9% la +2,0%, ca urmare a modificării volumului său de activitate de la 105,9% la 113,1%;
- exportul net, de la -3,2% la -2,2%.

**Tabel 5: Contribuția categoriilor de utilizări la formarea și creșterea Produsului intern brut, în trimestrul I 2020**

	Contributia la formarea PIB - %		Contribuția la creșterea PIB - %	
	Provizoriu (1)	Provizoriu (2)	Provizoriu (1)	Provizoriu (2)
<b>Consumul final efectiv total</b>	<b>86,3</b>	<b>87,2</b>	<b>2,7</b>	<b>3,5</b>
Consum final individual efectiv al gospodăriilor populației	75,9	75,1	2,6	2,1
Cheltuiala pentru consumul final al gospodăriilor populației	67,1	66,5	2,5	2,5
Cheltuiala pentru consumul final al instituțiilor fără scop lucrativ în serviciul gospodăriilor populației	0,4	0,4	0,0	0,0
Cheltuiala pentru consumul final individual al administrațiilor publice	8,4	8,2	0,1	-0,4
Consumul final colectiv efectiv al administrațiilor publice	10,4	12,1	0,1	1,4
<b>Formarea brută de capital fix</b>	<b>15,8</b>	<b>17,0</b>	<b>0,9</b>	<b>2,0</b>
<b>Variația stocurilor</b>	<b>3,4</b>	<b>0,4</b>	<b>2,0</b>	<b>-0,9</b>
<b>Exportul net de bunuri și servicii</b>	<b>-5,5</b>	<b>-4,6</b>	<b>-3,2</b>	<b>-2,2</b>
Exportul de bunuri și servicii	46,8	48,9	-2,8	-0,6
Importul de bunuri și servicii	52,3	53,5	0,4	1,6
<b>Produsul intern brut</b>	<b>100,0</b>	<b>100,0</b>	<b>2,4</b>	<b>2,4</b>

[Datele tabelului în format Excel.](#)

## Revizui

Seria ajustată sezonier a Produsului intern brut trimestrial nu s-a modificat, revizuirea estimărilor pentru trimestrul I 2019 față de varianta provizorie (1) publicată în Comunicatul de presă nr. 146 din 9 iunie 2020 fiind nesemnificativă.

Seriile ajustate sezonier se recalculează trimestrial ca urmare a modificării modelelor adoptate, a numărului de regresori folosiți, a modificării seriilor brute și a numărului de observații disponibile.

**Tabel 6: PRODUSUL INTERN BRUT PE CATEGORII DE RESURSE ȘI UTILIZĂRI, ÎN TRIMESTRUL I 2020**

	- serie brută -		
	Realizări – milioane lei prețuri curente	Indici de volum – în % față de trimestrul I 2019	Indici de preț – în % față de trimestrul I 2019
Agricultură, silvicultură și pescuit	4088,5	100,4	106,8
Industrie	42108,7	94,1	107,3
Construcții	8549,3	123,3	100,3
Comerț cu ridicata și cu amănuntul; repararea autovehiculelor și motocicletelor; transport și depozitare; hoteluri și restaurante	44911,1	105,0	105,2
Informații și comunicații	15080,6	114,2	105,7
Intermedieri financiare și asigurări	5900,9	98,7	108,6
Tranzacții imobiliare	16754,7	102,7	102,0
Activități profesionale, științifice și tehnice; activități de servicii administrative și activități de servicii suport	16282,0	110,5	106,1
Administrație publică și apărare; asigurări sociale din sistemul public; învățământ; sănătate și asistență socială	37282,1	101,1	105,9
Activități de spectacole, culturale și recreative; reparații de produse de uz casnic și alte servicii	7840,0	97,2	105,1
Valoarea adăugată brută – total	198797,9	102,7	105,5
Impozite nete pe produs <sup>1)</sup>	17167,3	99,3	88,9
<b>Produs Intern Brut</b>	<b>215965,2</b>	<b>102,4</b>	<b>104,0</b>
Consum final efectiv	188287,4	104,1	102,8
Consum final individual efectiv al gospodăriilor populației <sup>2)</sup>	162178,3	102,8	102,3
Cheltuiala pentru consumul final al gospodăriilor populației	143668,5	103,8	102,0
Cheltuiala pentru consumul final al instituțiilor fără scop lucrativ în serviciul gospodăriilor populației	896,0	103,0	103,9
Cheltuiala pentru consumul final individual al administrațiilor publice	17613,8	95,1	105,5
Consum final colectiv efectiv al administrațiilor publice <sup>3)</sup>	26109,1	113,0	105,6
Formarea brută de capital	37597,6	106,2	98,5
din care:			
Formarea brută de capital fix	36775,8	113,1	103,5
Exportul net de bunuri și servicii	-9919,8	-	-
Export de bunuri și servicii	105681,8	98,7	102,6
Import de bunuri și servicii	115601,6	102,9	99,1

1) Reprezintă diferența dintre impozitele pe produs datorate la bugetul de stat (TVA, accize, alte impozite) și subvențiile pe produs plătite de la bugetul de stat.

2) Cuprinde: cheltuielile gospodăriilor populației pentru cumpărarea de bunuri și servicii în scopul satisfacerii nevoilor membrilor lor, cheltuiala pentru consum individual al administrațiilor publice (învățământ, sănătate, securitate socială și acțiuni sociale, cultură, sport, activități recreative, colectarea de deșuri menajere) și cheltuiala pentru consum individual al instituțiilor fără scop lucrativ în serviciul gospodăriilor populației (organizații religioase, sindicate, partide politice, uniuni, fundații, asociații culturale și sportive).

3) Cuprinde cheltuiala pentru consum colectiv al administrațiilor publice (servicii publice generale, apărare națională și securitatea teritoriului, menținerea ordinii și securității publice, activități legislative și de reglementare, cercetare și dezvoltare, etc.).

[Datele tabelului în format Excel.](#)

**Tabel 7: PRODUSUL INTERN BRUT PE CATEGORII DE RESURSE ȘI UTILIZĂRI, ÎN TRIMESTRUL I 2020**

- serie ajustată sezonier și în funcție de numărul de zile lucrătoare-

	Realizări – milioane lei prețuri curente -	Indici de volum – în % față de trimestrul IV 2019	Indici de preț – în % față de trimestrul IV 2019
Agricultură, silvicultură și pescuit	11265,0	99,2	109,8
Industrie	57547,0	96,1	102,5
Construcții	18025,1	107,8	94,5
Comerț cu ridicata și cu amănuntul; repararea autovehiculelor și motocicletelor; transport și depozitare; hoteluri și restaurante	51044,6	101,0	100,3
Informații și comunicații	16610,6	106,6	101,5
Intermedieri financiare și asigurări	6634,2	94,9	105,4
Tranzacții imobiliare	19185,2	96,7	98,5
Activități profesionale, științifice și tehnice; activități de servicii administrative și activități de servicii suport	23046,4	109,9	100,3
Administrație publică și apărare; asigurări sociale din sistemul public; învățământ; sănătate și asistență socială	37626,1	100,9	100,7
Activități de spectacole, culturale și recreative; reparații de produse de uz casnic și alte servicii	8788,2	97,6	97,5
Valoarea adăugată brută – total	249772,4	100,7	100,7
Impozite nete pe produs <sup>1)</sup>	21502,3	91,3	89,4
Discrepanță statistică	800,0	-	-
<b>Produs Intern Brut</b>	<b>272074,7</b>	<b>100,3</b>	<b>98,8</b>
Consum final efectiv	220786,3	97,4	100,6
Consum final individual efectiv al gospodăriilor populației <sup>2)</sup>	193177,9	98,0	99,2
Cheltuiala pentru consumul final al gospodăriilor populației	171089,1	98,4	99,3
Cheltuiala pentru consumul final al instituțiilor fără scop lucrativ în serviciul gospodăriilor populației	2218,8	95,8	103,0
Cheltuiala pentru consumul final individual al administrațiilor publice	19870,0	87,7	105,2
Consum final colectiv efectiv al administrațiilor publice <sup>3)</sup>	27608,4	87,3	119,1
Formarea brută de capital	62888,0	101,0	103,5
din care:			
Formarea brută de capital fix	64551,9	101,6	98,6
Exportul net de bunuri și servicii	-12050,1	-	-
Export de bunuri și servicii	106033,2	98,3	98,4
Import de bunuri și servicii	118083,3	99,3	99,6
Discrepanță statistică	450,5	-	-

1) Reprezintă diferența dintre impozitele pe produs datorate la bugetul de stat (TVA, accize, alte impozite) și subvențiile pe produs plătite de la bugetul de stat.

2) Cuprinde: cheltuielile gospodăriilor populației pentru cumpărarea de bunuri și servicii în scopul satisfacerii nevoilor membrilor lor, cheltuiala pentru consum individual al administrațiilor publice (învățământ, sănătate, securitate socială și acțiuni sociale, cultură, sport, activități recreative, colectarea de deșeuri menajere) și cheltuiala pentru consum individual al instituțiilor fără scop lucrativ în serviciul gospodăriilor populației (organizații religioase, sindicate, partide politice, uniuni, fundații, asociații culturale și sportive).

3) Cuprinde cheltuiala pentru consum colectiv al administrațiilor publice (servicii publice generale, apărare națională și securitatea teritoriului, menținerea ordinii și securității publice, activități legislative și de reglementare, cercetare și dezvoltare, etc.).

[Datele tabelului în format Excel.](#)

## Informații suplimentare:

Pentru interpretarea corectă a indicatorilor, vă rugăm să consultați [Precizările metodologice](#).

Seria brută de date și cea ajustată sezonierale Produsului intern brut trimestrial pentru perioada T1 1995 – T1 2020 pot fi accesate la adresa:

<https://insse.ro/cms/ro/content/produsul-intern-brut>

Produsul intern brut pentru trimestrul II 2020, date „semnal”, va fi publicat prin comunicat de presă, conform calendarului de pe site-ul INS, în data de 14 august 2020.

Date comparative cu celelalte State Membre ale Uniunii Europene se pot obține de pe site-ul Eurostat și pot fi consultate la adresa:

<https://ec.europa.eu/eurostat/data/database>

### Direcția de comunicare

e-mail: [biroupresa@insse.ro](mailto:biroupresa@insse.ro)

Tel: + 4021 3181869

WWW.LUMEABANILOR.RO