

Domeniul: Produsul intern brut - date provizorii (1)

PRODUSUL INTERN BRUT ÎN TRIMESTRUL I 2024 A FOST, ÎN TERMENI REALI, MAI MARE CU 0,4%¹ COMPARATIV CU TRIMESTRUL IV 2023

- Față de același trimestru din anul 2023, Produsul intern brut a înregistrat o creștere cu 0,1% pe seria brută și cu 1,8% pe seria ajustată sezonier;
- Seria ajustată sezonier a Produsului intern brut trimestrial a fost recalculată ca urmare a revizuirii estimărilor pentru trimestrul I 2024, nefiind înregistrate diferențe semnificative față de varianta publicată în Comunicatul de presă nr. 122 din 15 mai 2024.

Evoluția Produsului intern brut trimestrial în perioada 2022 - 2024, calculată ca serie brută și serie ajustată sezonier, este prezentată în tabelul care urmează.

Tabel 1: Evoluția trimestrială a Produsului intern brut

		Trim. I	Trim. II	Trim. III	Trim. IV	An
- în % față de perioada corespunzătoare din anul precedent -						
Serie brută	2022	105,6	104,4	103,0	103,9	104,1
	2023	102,4	101,1	101,9	103,0	102,1
	2024	100,1	-	-	-	-
Serie brută prin metoda volumelor înlănțuite cu an de referință 2020 ^{*)}	2022	105,2	103,8	103,1	104,5	104,1
	2023	101,0	102,8	103,6	101,1	102,1
	2024	101,6	-	-	-	-
Serie ajustată sezonier ^{**)}	2022	105,1	103,9	103,2	104,4	-
	2023	101,1	102,8	103,5	101,1	-
	2024	101,8	-	-	-	-
- în % față de trimestrul precedent -						
Serie ajustată sezonier ^{**)}	2022	103,0	99,2	100,2	101,8	-
	2023	99,8	101,0	100,9	99,4	-
	2024	100,4	-	-	-	-

*) a se vedea precizările metodologice pagina 4, punctul IV

***) ajustare sezonieră pe baza seriei brute de volume înlănțuite cu an de referință 2020

[Datele tabelului in format Excel.](#)

¹ Date ajustate sezonier și în funcție de numărul de zile lucrătoare

Seria ajustată sezonier

Produsul Intern Brut - date ajustate sezonier - estimat pentru trimestrul I 2024 a fost de 416318,7 milioane lei prețuri curente, în creștere – în termeni reali – cu 0,4% față de trimestrul IV 2023 și în creștere cu 1,8% față de trimestrul I 2023.

Grafic 1: Evoluția PIB - serie ajustată sezonier

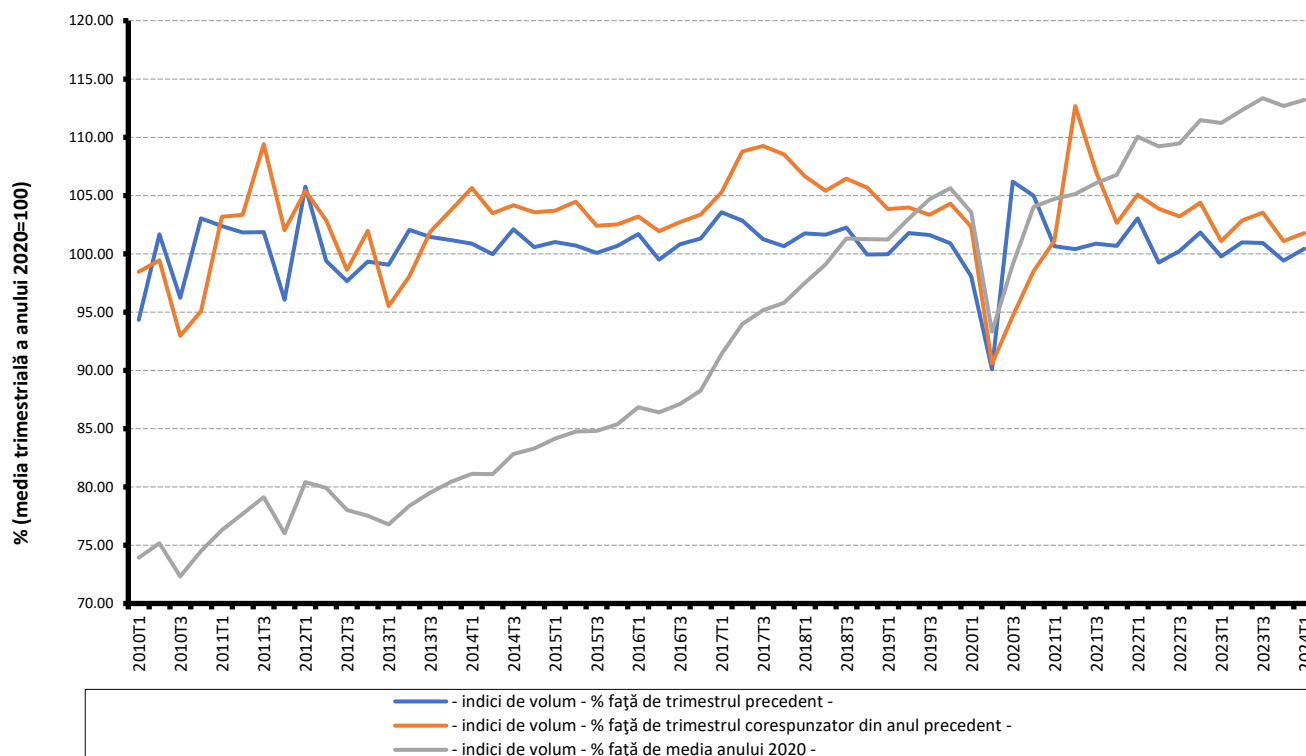

[Datele graficului în format Excel.](#)

Seria brută

Produsul Intern Brut estimat pentru trimestrul I 2024 a fost de 339404,0 milioane lei prețuri curente, în creștere – în termeni reali – cu 0,1 % față de trimestrul I 2023.

În tabelele 4 și 5 sunt prezentate datele referitoare la Produsul intern brut în prețuri curente, indicii de volum și indicii deflatori – serie brută și serie ajustată sezonier – pentru trimestrul I 2024.

Contribuția categoriilor de resurse și de utilizări la modificarea Produsului intern brut

Categorii de resurse

La creșterea PIB, în trimestrul I 2024 față de trimestrul I 2023, au contribuit în mod deosebit următoarele ramuri:

- Informațiile și comunicațiile (+0,2%), cu o pondere de 8,9% la formarea PIB și care au înregistrat o creștere a volumului de activitate cu 2,0%;

- Activitățile de spectacole, culturale și recreative; reparații de produse de uz casnic și alte servicii (+0,2%), cu o pondere de 2,6% la formarea PIB și care au înregistrat o creștere a volumului de activitate cu 7,0%;
- Administrația publică și apărarea; asigurările sociale din sistemul public; învățământul; sănătatea și asistența socială (+0,1%), cu o pondere de 15,0% la formarea PIB și care au înregistrat o creștere a volumului de activitate cu 0,9%;
- Impozitele nete pe produs (+0,6%), cu o pondere de 8,3% la formarea PIB și care au înregistrat o creștere a volumului lor cu 6,0%.

O contribuție negativă la creșterea PIB a înregistrat-o industria (-0,2%), cu o pondere de 18,3% la formarea PIB și care a înregistrat o scădere a volumului de activitate cu 1,1%.

Tabel 2: Contribuția categoriilor de resurse la formarea și creșterea Produsului intern brut, în trimestrul I 2024

	Contribuția la formarea PIB - %	Contribuția la creșterea PIB - %
	Provizoriu (1)	Provizoriu (1)
Agricultură, silvicultură și pescuit	1,7	0,0
Industrie	18,3	-0,2
Construcții	4,9	-0,1
Comerț cu ridicata și cu amănuntul; repararea autovehiculelor și motocicletelor; transport și depozitare; hoteluri și restaurante	23,9	-0,4
Informații și comunicații	8,9	0,2
Intermedieri financiare și asigurări	2,4	-0,1
Tranzacții imobiliare	7,9	0,0
Activități profesionale, științifice și tehnice; activități de servicii administrative și activități de servicii suport	6,1	-0,2
Administrație publică și apărare; asigurări sociale din sistemul public; învățământ; sănătate și asistență socială	15,0	0,1
Activități de spectacole, culturale și recreative; reparații de produse de uz casnic și alte servicii	2,6	0,2
Valoarea adăugată brută – total	91,7	-0,5
Impozite nete pe produs	8,3	0,6
Produsul intern brut	100,0	0,1

[Datele tabelului în format Excel.](#)

Categorii de utilizări

Contribuții pozitive importante au avut:

- cheltuiala pentru consumul final al gospodăriilor populației, al cărei volum s-a majorat cu 3,3%, contribuind cu +2,2% la creșterea PIB;
- cheltuiala pentru consumul final individual al administrației publice, al cărei volum s-a majorat cu 3,9%, contribuind cu +0,3% la creșterea PIB;

- cheltuiala pentru consumul final colectiv al administrației publice, al cărei volum s-a majorat cu 4,0%, contribuind cu +0,4% la creșterea PIB;
- formarea brută de capital fix al cărei volum s-a majorat cu 6,6%, contribuind cu +1,3% la creșterea PIB;

Tabel 3: Contribuția categoriilor de utilizări la formarea și creșterea Produsului intern brut, în trimestrul I 2024

	Contribuția la formarea	Contribuția la creșterea
	PIB - %	PIB - %
	Provizoriu (1)	Provizoriu (1)
Consumul final efectiv total	88,4	3,0
Consum final individual efectiv al gospodăriilor populației	76,9	2,6
Cheltuiala pentru consumul final al gospodăriilor populației	68,4	2,2
Cheltuiala pentru consumul final al instituțiilor fără scop lucrativ în serviciul gospodăriilor populației	0,5	0,1
Cheltuiala pentru consumul final individual al administrațiilor publice	8,0	0,3
Consumul final colectiv efectiv al administrațiilor publice	11,4	0,4
Formarea brută de capital fix	20,6	1,3
Variația stocurilor	-4,2	-1,6
Exportul net de bunuri și servicii	-4,8	-2,6
Exportul de bunuri și servicii	46,5	-0,6
Importul de bunuri și servicii	51,3	2,0
Produsul intern brut	100,0	0,1

[Datele tabelului în format Excel.](#)

Revizuiuri

Seria ajustată sezonier a Produsului intern brut trimestrial nu s-a modificat substanțial, revizuirea estimărilor pentru trimestrul I 2024 față de varianta „semnal” publicată în Comunicatul de presă nr. 122 din 15 mai 2024 neînregistrând diferențe semnificative.

Seriile ajustate sezonier se recalculează trimestrial în conformitate cu practica europeană².

În estimările Produsului intern brut trimestrial se utilizează indicii pe termen scurt lunari care au fost calculați și diseminați de către INS având ca an de bază 2021³.

Metodologia de calcul în volume înlănțuite față de anul de referință 2020 este în conformitate cu practica europeană. Detalii extinse se pot regăsi în precizările metodologice⁴ și pe site-ul INS⁵.

² Detalii metodologice privind practica europeană de calcul a seriilor trimestrială se pot găsi la următoarele link-uri:

- https://ec.europa.eu/eurostat/cache/metadata/en/namq_10_esms.htm

- <https://ec.europa.eu/eurostat/en/web/products-manuals-and-guidelines/-/ks-gq-18-001>

- <https://ec.europa.eu/eurostat/web/national-accounts/methodology/european-accounts/main-aggregates>

- https://ec.europa.eu/eurostat/documents/24987/725066/Estimating_GDP_flashies.pdf

³ <https://insse.ro/cms/schimbare-an-de-baza.pdf>

⁴ https://insse.ro/cms/files/statistici/comunicate/pib/a24/precizari_metodologice_tr1_1.pdf

⁵ <https://insse.ro/cms/ro/content/produsul-intern-brut>

Tabel 4: PRODUSUL INTERN BRUT PE CATEGORII DE RESURSE ȘI UTILIZĂRI, ÎN TRIMESTRUL I 2024

	- serie brută -		
	Realizări – milioane lei prețuri curente -	Indici de volum – în % față de trimestrul I 2023	Indici de preț – în % față de trimestrul I 2023
Agricultură, silvicultură și pescuit	5673,9	102,1	103,3
Industrie	62275,6	98,9	100,2
Construcții	16703,2	97,6	123,0
Comerț cu ridicata și cu amănuntul; repararea autovehiculelor și motocicletelor; transport și depozitare; hoteluri și restaurante	81148,3	98,3	109,6
Informații și comunicații	30248,5	102,0	112,8
Intermedieri financiare și asigurări	8001,3	98,4	112,3
Tranzacții imobiliare	26808,3	99,6	114,2
Activități profesionale, științifice și tehnice; activități de servicii administrative și activități de servicii suport	20663,0	96,7	115,1
Administrație publică și apărare; asigurări sociale din sistemul public; învățământ; sănătate și asistență socială	50808,8	100,9	108,5
Activități de spectacole, culturale și recreative; reparații de produse de uz casnic și alte servicii	8683,4	107,0	111,4
Valoarea adăugată brută – total	311014,3	99,5	109,0
Impozite nete pe produs ¹⁾	28389,7	106,0	90,5
Produs Intern Brut	339404,0	100,1	107,2
Consum final efectiv	299875,0	103,5	107,6
Consum final individual efectiv al gospodăriilor populației ²⁾	261105,7	103,4	107,3
Cheltuiala pentru consumul final al gospodăriilor populației	232287,7	103,3	106,9
Cheltuiala pentru consumul final al instituțiilor fără scop lucrativ în serviciul gospodăriilor populației	1553,1	109,6	112,6
Cheltuiala pentru consumul final individual al administrațiilor publice	27264,9	103,9	110,1
Consum final colectiv efectiv al administrațiilor publice ³⁾	38769,3	104,0	110,1
Formarea brută de capital	55699,2	98,2	93,0
din care:			
Formarea brută de capital fix	69888,9	106,6	108,2
Exportul net de bunuri și servicii	-16170,2	-	-
Export de bunuri și servicii	157907,2	98,8	101,7
Import de bunuri și servicii	174077,4	103,7	98,2

1) Reprezintă diferența dintre impozitele pe produs datorate la bugetul de stat (TVA, accize, alte impozite) și subvențiile pe produs plătite de la bugetul de stat.

2) Cuprinde: cheltuielile gospodăriilor populației pentru cumpărarea de bunuri și servicii în scopul satisfacerii nevoilor membrilor lor, cheltuiala pentru consum individual al administrațiilor publice (învățământ, sănătate, securitate socială și acțiuni

3) Cuprinde cheltuiala pentru consum colectiv al administrațiilor publice (servicii publice generale, apărare națională și securitatea teritoriului, menținerea ordinii și securității publice, activități legislative și de reglementare, cercetare și dezvolt

[Datele tabelului in format Excel.](#)

Tabel 5: PRODUSUL INTERN BRUT PE CATEGORII DE RESURSE ȘI UTILIZĂRI, ÎN TRIMESTRUL I 2024

- serie ajustată sezonier și în funcție de numărul de zile lucrătoare-

	Realizări – milioane lei prețuri curente -	Indici de volum – în % față de trimestrul IV 2023	Indici de preț – în % față de trimestrul IV 2023
Agricultură, silvicultură și pescuit	16126,7	113,6	93,8
Industrie	79724,0	109,1	94,2
Construcții	34116,3	93,7	107,6
Comerț cu ridicata și cu amănuntul; repararea autovehiculelor și motocicletelor; transport și depozitare; hoteluri și restaurante	85919,4	101,5	101,1
Informații și comunicații	31079,3	98,3	104,9
Intermedieri financiare și asigurări	8881,1	103,3	106,7
Tranzacții imobiliare	31363,9	94,9	108,8
Activități profesionale, științifice și tehnice; activități de servicii administrative și activități de servicii suport	33977,2	92,6	106,0
Administrație publică și apărare; asigurări sociale din sistemul public; învățământ; sănătate și asistență socială	50579,6	99,9	100,9
Activități de spectacole, culturale și recreative; reparații de produse de uz casnic și alte servicii	12671,4	102,4	102,6
Valoarea adăugată brută – total	384438,9	98,9	103,4
Impozite nete pe produs ¹⁾	32578,4	99,8	100,2
Discrepanță statistică	-698,6	-	-
Produs Intern Brut	416318,7	100,4	99,7
Consum final efectiv	337847,9	99,9	101,5
Consum final individual efectiv al gospodăriilor populației ²⁾	297713,1	100,2	102,6
Cheltuiala pentru consumul final al gospodăriilor populației	263241,0	99,4	103,5
Cheltuiala pentru consumul final al instituțiilor fără scop lucrativ în serviciul gospodăriilor populației	3204,6	104,9	105,4
Cheltuiala pentru consumul final individual al administrațiilor publice	31267,5	103,6	98,7
Consum final colectiv efectiv al administrațiilor publice ³⁾	40134,8	97,1	94,8
Formarea brută de capital	100791,1	99,9	92,2
din care:			
Formarea brută de capital fix	116125,0	98,1	98,2
Exportul net de bunuri și servicii	-20175,6	-	-
Export de bunuri și servicii	158636,0	103,3	98,3
Import de bunuri și servicii	178811,6	103,5	96,3
Discrepanță statistică	-2144,7	-	-

1) Reprezintă diferența dintre impozitele pe produs datorate la bugetul de stat (TVA, accize, alte impozite) și subvențiile pe produs plătite de la bugetul de stat.

2) Cuprinde: cheltuielile gospodăriilor populației pentru cumpărarea de bunuri și servicii în scopul satisfacerii nevoilor membrilor lor, cheltuiala pentru consum individual al administrațiilor publice (învățământ, sănătate, securitate socială și acțiuni

3) Cuprinde cheltuiala pentru consum colectiv al administrațiilor publice (servicii publice generale, apărare națională și securitatea teritoriului, menținerea ordinii și securității publice, activități legislative și de reglementare, cercetare și dezvolt

[Datele tabelului in format Excel.](#)

Informații suplimentare:

Pentru interpretarea corectă a indicatorilor, vă rugăm să consultați [Precizările metodologice](#).
Seria brută de date și cea ajustată sezonier ale Produsului intern brut trimestrial pentru perioada T1 1995 – T1 2024 pot fi accesate la adresa:

<https://insse.ro/cms/ro/content/produsul-intern-brut>

Produsul intern brut pentru trimestrul I 2024, date provizorii (2), va fi publicat prin comunicat de presă, conform calendarului de pe site-ul INS, în data de 8 iulie 2024.

Date comparative cu celelalte State Membre ale Uniunii Europene se pot obține din Comunicatul de presă al Eurostat care va fi publicat pe data de 7 iunie 2024 și care poate fi consultat la adresa:

<https://ec.europa.eu/eurostat/>

Direcția de comunicare

e-mail: birou presa@insse.ro

Tel: + 4021 3181869