

Domeniul: Protecție socială

24 MII PENSIONARI MAI PUȚINI ÎN ANUL 2023 COMPARATIV CU ANUL PRECEDENT

În anul 2023:

- **numărul mediu de pensionari** a fost de 4980 mii persoane, în scădere cu 24 mii persoane față de anul precedent; numărul mediu de pensionari de asigurări sociale de stat a fost de 4601 mii persoane, în scădere cu 6 mii persoane față de anul precedent;
- **pensia medie lunară** (determinată luând în calcul sumele pentru pensiile tuturor categoriilor de pensionari - de asigurări sociale, invaliditate, urmaș etc.- plătite de casele de pensii¹) a fost de 2113 lei, în creștere cu 13,9% față de anul precedent;
- **pensia medie lunară de asigurări sociale de stat** a fost de 2006 lei, iar raportul dintre pensia medie nominală netă de asigurări sociale de stat pentru limită de vârstă cu stagiul complet de cotizare (fără impozit și contribuția de asigurări sociale de sănătate) și câștigul salarial mediu net a fost de 50,2% (comparativ cu 51,6% în anul precedent);
- **indicele pensiei medii reale** a pensionarilor de asigurări sociale de stat, calculat ca raport între indicele pensiei nominale nete pentru calculul pensiei reale* și indicele prețurilor de consum, a fost de 102,9%.

Evoluția indicelui pensiei nominale nete, a indicelui prețurilor de consum al populației și a indicelui pensiei reale a pensionarilor de asigurări sociale de stat în perioada 2013-2023

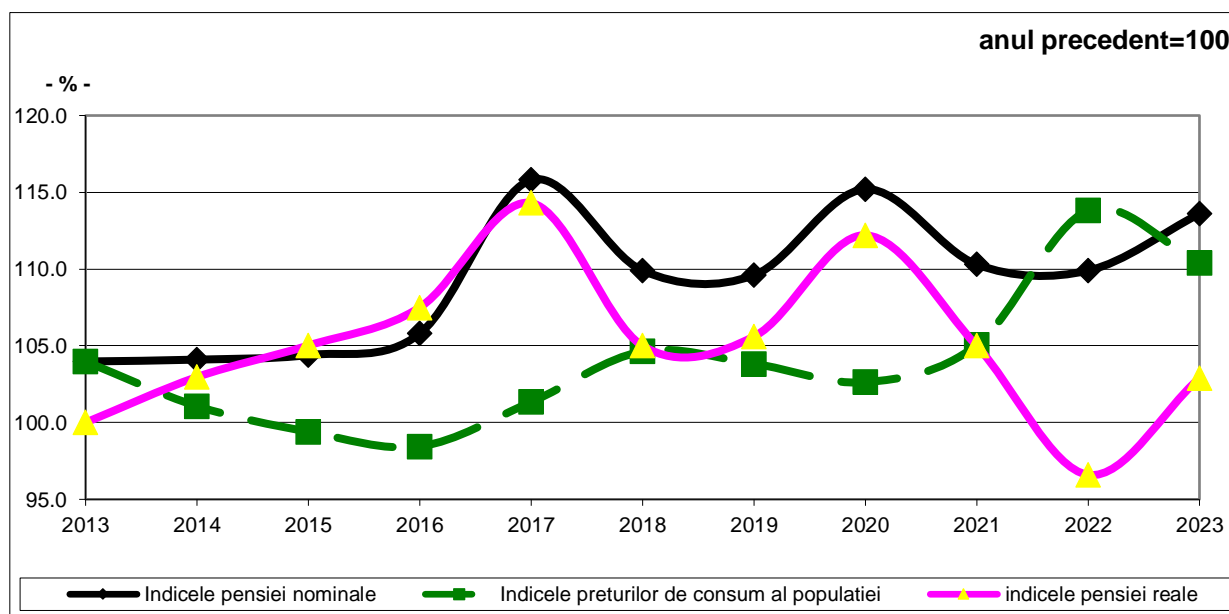

[Datele graficului în format \(.xls\)](#)

¹ La determinarea pensiei medii lunare se iau în calcul sumele plătite pensionarilor de către CNPP, MapN, MAI, SRI, Secretariatul de Stat pentru Culte și Casa de Asigurări a Avocaților.

În anul 2023 comparativ cu anul 2022 (tabel pag.2)

- Numărul mediu de pensionari a scăzut în anul 2023 cu 24 mii persoane, iar cel al pensionarilor de asigurări sociale de stat a scăzut cu 6 mii persoane față de anul precedent;
- Pensia medie lunară și pensia medie lunară de asigurări sociale de stat au crescut comparativ cu anul precedent, cu 13,9%, respectiv cu 13,0%.

Numărul mediu al pensionarilor și pensia medie lunară **

	Numărul mediu de pensionari - mii persoane -		Pensia medie - lei lunar -	
	2022	2023	2022	2023
TOTAL	5004	4980	1855	2113
<i>din care, după sistemul de pensionare:</i>				
Asigurări sociale	5003	4980	1855	2113
din care, de asigurări sociale de stat ²	4607	4601	1775	2006
<i>din care, asigurări sociale pe categorii de pensii:</i>				
A) Limită de vârstă	3984	3982	2061	2346
B) Pensie anticipată	9	7	2480	2828
C) Pensie anticipată parțial	102	102	2108	2522
D) Invaliditate	409	402	815	888
E) Urmas	499	487	996	1127

[Datele tabelului în format \(.xls\)](#)

În anul 2023

Pensionarii de asigurări sociale dețin ponderea majoritară în numărul total de pensionari. Pensionarii de asigurări sociale de stat reprezintă 92,39% în totalul celor de asigurări sociale. Pe categorii de pensii, numărul pensionarilor pentru limită de vârstă a fost preponderent (79,96%) în cadrul pensionarilor de asigurări sociale. Pensionarii cuprinși în categoriile de pensii – anticipată și anticipată parțial - au reprezentat 2,19%.

Raportul dintre numărul mediu al pensionarilor de asigurări sociale de stat și numărul mediu al salariaților, în profil teritorial, în anul 2023

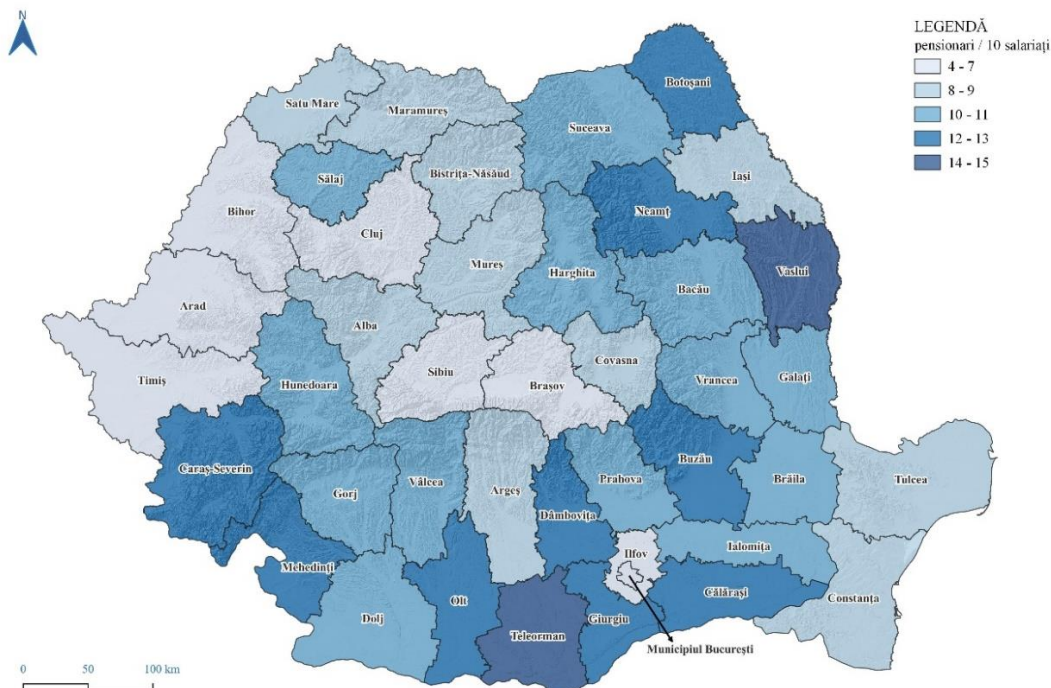

[Datele hărții se regăsesc și în format \(.xls\)](#)

² Surse de date CNPP.

Raportul pe total dintre numărul mediu de pensionari de asigurări sociale de stat și cel al salariaților a fost de 8 pensionari la 10 salariați.

Acest raport prezintă variații semnificative în profil teritorial, de la numai 4 pensionari la 10 salariați în Municipiul București și județul Ilfov, la 13 pensionari la 10 salariați în județele Botoșani și Giurgiu, 14 pensionari la 10 salariați în județul Vaslui și la 15 pensionari la 10 salariați în județul Teleorman.

Pensia medie lunară de asigurări sociale de stat a variat cu discrepante semnificative în profil teritorial, ecartul dintre valoarea minimă și cea maximă fiind de 1079 lei.

Cele mai mici valori ale pensiei medii lunare de asigurări sociale de stat s-au înregistrat în județele: Botoșani (1588 lei), Vrancea (1600 lei) și în Giurgiu (1603 lei), iar cele mai mari valori ale pensiei medii lunare de asigurări sociale de stat s-au înregistrat în județele: Hunedoara (2667 lei), Municipiul București (2545 lei), Gorj (2360 lei) și Brașov (2351 lei).

Numărul total al beneficiarilor prevederilor *OUG³ nr.6/2009 privind instituirea pensiei sociale minim garantate (în prezent - indemnizație socială)⁴*, în anul 2023, a fost de 1148,2 mii persoane.

În rândul acestora cea mai mare pondere au avut-o persoanele din sistemul asigurărilor sociale de stat 90,0%, urmate de persoanele din rândul pensionarilor proveniți din fostul sistem pentru agricultori 9,5% și de persoanele din sistemul militar 0,5%.

Informații suplimentare:

* Pensia reală exprimă contravaloarea mărfurilor și serviciilor care pot fi cumpărate, respectiv utilizate, cu pensia medie nominală netă într-o anumită perioadă de timp, comparativ cu altă perioadă, având în vedere evoluția prețurilor de consum și a tarifelor serviciilor. Indicatorul se determină luând în calcul sumele corespunzătoare pentru pensiile plătite pensionarilor de asigurări sociale de stat, pensionarilor MAPN, MAI, SRI.

** Pensia medie lunară reprezintă dreptul bănesc stabilit prin decizia de pensie; se calculează prin raportarea sumelor cuvenite (conform deciziilor) pensionarilor existenți în plată în anul de referință la numărul mediu al acestora împartit cu 12 (luni).

Pentru interpretarea corectă a indicatorilor, vă rugăm să consultați [Precizările Metodologice atașate comunicatului pe homepage](#).

Următorul comunicat de presă referitor la numărul de pensionari și pensia medie lunară va apărea la data de **14 iunie 2024**.

Arhiva comunicatelor de presă: <http://www.insse.ro/cms/ro/comunicate-de-presa-view>

Direcția de Comunicare: e-mail: biroupresa@insse.ro Tel: +4021 3181869

³ Conform art.7 din Legea nr.118/2010 "... în cuprinsul actelor normative în vigoare, sintagma pensie socială minim garantată se înlocuiește cu sintagma indemnizație socială pentru pensionari", iar începând cu 1 martie 2017, OUG nr.6/18.02.2009 a fost actualizată, cu instituirea indemnizației sociale și în sistemul militar.

⁴ OUG nr.168/2022 stabilește nivelul indemnizației sociale pentru pensionari la 1125 lei începând cu 1 ianuarie 2023.